FUNDADOR
J. E. de Macedo Soares

Diario Carioca

DIRETOR
Danton Jobim

10 CRUZEIROS

ANO XXXV — N.º 10.629 — RIO DE JANEIRO, SÁBADO, 10 DE NOVEMBRO DE 1962 — PREÇO: Cr$ 10,00

PAPEL DECISIVO DO CONGRESSO NO FUTURO PRESIDENCIALISMO

Nesta Edição

E.U.A. constatam foguetes russos de volta (Pág. 2)

☆

Não haverá exames de admissão no Colégio Militar (Pág. 5)

☆

O pôrto do Rio não requer dragas estrangeiras (Pág. 6)

☆

Polícia incompetente às tontas com o estrangulador-louco (Pág. 12)

Lacerda galhofeiro

CERTA leitora enviou-nos um recorte da seção do sr. Hélio Fernandes, no "Diário de Notícias". E' a notícia de que o sr. Carlos Lacerda acaba de enviar da Europa instruções aos membros do seu secretariado no sentido de que **facilitem** a vida do sr. Elói Dutra, se êste tiver de assumir o govêrno.

Seria a resposta a uma comunicação, recebida pelo governador em Londres, de que devia precatar-se contra a passagem do cargo ao vice-governador no dia 25, caso não pudesse estar de regresso até essa data.

O sr. Lacerda então apressou-se em dar ordens aos seus amigos, recomendando-lhes três coisas: acatamento e respeito ao governador interino; colocação das pastas à sua disposição para que organizasse o Secretariado como melhor lhe aprouvesse, na cândida hipótese de o sr. Dutra julgar conveniente conservar o doutor Rafael e o resto da equipe nos cargos, dar estrita obediência a suas decisões. Tudo em benefício do glorioso Estado da Guanabara, salve,salve!

Mas o governador, na carta que enviou aos amigos daqui — os quais não têm o infortúnio de se verem compelidos a correr a Europa em defesa dos supremos interêsses do nosso glorioso Estado —, adverte severamente que não alterará um jota de seus planos: vai primeiro à Itália aliviar-se das canseiras com o negócio do metrô, só embarcando para o Rio no dia 17 ou 18. E prefere viajar no luxuoso "Giulio Cesare", com os onze dias de repouso em pleno mar.

FICAMOS sabendo, assim, que havendo bons ventos, o nosso Lacerda chegará no dia 29 ou 30.

De modo que o substituto do seu compadre Lopo imporia à Guanabara o risco de permanecer no govêrno, sob o olhar respeitoso e desconfiado dos secretários do sr. Lacerda, a enormidade de quatro dias. Sim, podem contar nos dedos: de 25 a 29, quatro dias!

Ora, vamos e venhamos. Valeria a pena tamanho cuidado com a gestão interina de quatro dias? E que sentido têm as recomendações minuciosas, de espírito aparentemente magnânimo, da carta-de-guia do governador ao doutor Rafael e os outros membros do seu jardim-da-infância?

A LEITORA que nos envia o recorte acredita èvidentemente no **beau geste** do sr. Lacerda. Tem letra do Sion, deve ser uma senhora prendada. Mas é bastante ingênua, pois não percebeu o que há de "fake" nas recomendações ociosas do governador.

E' o que nos desaponta nesse rapagão de talento, mas sem o menor senso da medida. O sr. Elói Dutra, que o destino colocou nos calcanhares do sr. Lacerda, não escreve, não fala nem representa tão bem quanto êle. Mas será por isso menos inteligente que êle? O fato é que êsse Davi derrotou o seu Golias depois de uma encarniçada marcação, que vem de muitos anos.

E TEM esta coisa de bom: não soa falso.

O que diz Lacerda cheira a artifício, a inautenticidade. E' um ator quase genial. Só não o é, porque nos gênios do palco jamais se percebe o mecanismo dos truques para arrancar lágrimas e risos da platéia.

A CARTA de Londres — com graves recomendações para a interinidade de quatro dias — mesmo como pilhéria, é o que se chama pilhéria de maugôsto. Pretendendo ser sutil, não passa de uma galhofa.

Imaginem que nem a mais remota plausibilidade da hipótese aventada existe, pois o sr. Elói Dutra ainda não foi diplomado e não vai assumir govêrno algum no dia 25.

DANTON JOBIM

Suzano desistiu do banquete-homenagem

Mais por motivos particulares — uma pequena viagem que terá que fazer em função de um familiar — que pròpriamente pelos motivos que expôs na carta que enviou ao presidente da Comissão de Homenagem, almirante Luís Otávio Brasil, o ministro da Marinha resolveu declinar, ontem, da homenagem que companheiros do Exército, Marinha e Aeronáutica lhe preparavam para a próxima segunda-feira, em forma de um banquete que deveria se realizar no Automóvel Clube do Brasil.

Até a manhã de ontem, quando a decisão do almirante Pedro Paulo de Araújo Suzano ainda não era conhecida, uma média de 300 oficiais da ativa do Exército, 150 da Aeronáutica e 600 da Marinha — sem contar os da reserva e reformados — já haviam assinado a lista de solidariedade ao chefe da Armada. Apesar de tudo isso, e prometendo guardar a relação das adesões como recordação de sua passagem pela pasta da Marinha, o almirante Suzano declinou, em princípio, do convite.

A CARTA

A carta em que o ministro da Marinha adia a homenagem tem a seguinte redação:

"Tendo tomado conhecimento de que amigos das Fôrças Armadas tencionam homenagear-me por motivo do transcurso de meu aniversário natalício, e profundamente sensibilizado com tão carinhosa iniciativa, dirijo-me a V. Exa. — presidente que é da comissão organizadora, rogando-lhe permitir que decline da aludida homenagem. No momento atual uma manifestação dessas poderia servir às mais diversas explorações dos inimigos do govêrno e da ordem.

(Conclui na 5ª página)

Finanças com Câmara, exterior com Senado

BRASÍLIA —

O primeiro-ministro informou hoje aos líderes parlamentares, em reuniões reservadas, que o govêrno aceitará a revogação do Ato Adicional, seguido de uma reforma constitucional, pela qual a nomeação dos ministros ficará sujeita à aprovação do Congresso, que participará da orientação das políticas exterior e financeira.

O sr. João Goulart preferiria, segundo informantes oficiosos, que a orientação da política exterior ficasse vinculada ao Senado e a política financeira à Câmara.

O sr. Hermes Lima nada comentou sôbre a idéia de o Congresso ter podêres para demitir ministros, como no sistema parlamentarista. Êstes itens, apontados pelo govêrno como aceitáveis, deverão servir de ponto de partida para o encontro de um denominador comum entre os diversos partidos.

ENCONTRO DO PSD

Na madrugada de hoje, o sr. Hermes Lima conferenciou longamente com os pessedistas Martins Rodrigues e Amaral Peixoto. Transmitiu, mais uma vez, a disposição do govêrno em ver a questão resolvida o mais urgente possível, fixando a próxima têrça-feira como data para o início efetivo de debates em tôrno de um esbôço concreto.

Estaria disposto a redigir êsse anteprojeto, tomando por base os resultados das diversas conferências ontem mantidas. Êsse prazo, que não tem a rigidez que alguns lhe procuram emprestar, foi marcado para uma demonstração de que o govêrno não se sujeitará a adiamentos infrutíferos de discussões, por saber que isso acarretaria uma perda de tempo necessário à propaganda da consulta plebiscitária, no caso de fracassarem essas conversações.

ENCONTRO COM A UDN

Na tarde de hoje, depois de almoçar em companhia do líder petebista Emílio Carlos, a quem reiterou a urgência da conclusão dos debates, o sr. Hermes Lima recebeu em sua residência os udenistas Bilac Pinto e Pedro Aleixo, respectivamente, líderes do bloco UDN-PL e da bancada udenista.

Os representantes da UDN afirmaram que não tomariam, em nome do partido, qualquer iniciativa para redigir a emenda revogadora do Ato Adicional, nem contribuiriam com qualquer fórmula em sua elaboração. A razão dêsse procedimento, segundo o sr. Bilac Pinto, reside nos estatutos partidários, que defendem o sistema parlamentarista, proibindo, portanto, qualquer ação contra aquêle sistema de govêrno.

PTB NÃO TOMA INICIATIVA

O PTB, através do seu líder Almino Afonso, não participou de qualquer reunião para a revogação do Ato Adicional. Entende que a melhor solução popular ainda é a consulta plebiscitária, que, além do mais, aumentaria o valor político da decisão. Aceita, porém, a revogação, na hipótese de todos os partidos concordarem. Em consequência, não toma qualquer iniciativa na

(Conclui na 5ª página)

Plebiscito consumirá 130 milhões

BRASÍLIA —

Foi calculado em cêrca de 130 milhões de cruzeiros, segundo informação do Tribunal Superior Eleitoral, o custo do plebiscito para a Nação, não estando incluída nessa quantia qualquer despesa relacionada com o transporte do eleitorado rural.

Nove Estados já solicitaram verbas para a realização do plebiscito de 6 de janeiro, totalizando os pedidos Cr$ 57.534.172. A Bahia requisitou 9.860.000 cruzeiros; São Paulo, 20.350.000; DF, 2.748.072; Goiás, 2.700.00; Maranhão, 5.000.000; Mato Grosso, 5.147.100; Minas Gerais, 10.324.500; Paraíba, ... 4.261.100 e Rio Grande do Norte, 1.500.000.

Alega o govêrno que, nas eleições, os candidatos transportam os eleitores das zonas rurais, porém na consulta popular tal não acontecerá, sendo, assim necessário o auxílio do Poder Público.

Miss Mundo 62

LONDRES — Catharina Lodders (ao centro), "Miss Mundo de 1962", ao lado de suas princesas: Teruko Ikeda, do Japão, Monique Lemair e da França, Karina Leskinen, da Finlândia, e Yvonne Ficker, da África do Sul. (Radiofoto UPI)

Brasil e México defendem projeto desnuclearização

NAÇÕES UNIDAS — O Brasil e a Bolívia que juntamente com o Chile estão co-patrocinando a proposta de desnuclearização da América Latina, afirmaram que a iniciativa não foi motivada pela crise das Caraíbas, admitindo, porém, que o caso cubano lhe emprestara maior importância e urgência.

O delegado brasileiro Afonso Arinos de Melo Franco observou que no projeto original se pedia conjuntamente a desatomização da África à da América Latina e que na última versão o aspecto africano se reduz em face de ter a Assembléia reconhecido, ano passado, a necessidade de considerar o Continente africano zona desnuclearizada.

INSPEÇÃO

O representante do Brasil esclareceu que "o nosso propósito é generalizar a inspeção porque o problema não é nem particular nem imediato. É bem claro e não pretendo negá-lo, que a crise cubana atraiu a atenção mundial sôbre a questão".

O sr. Afonso Arinos resumiu o projeto brasileiro em três pontos principais; proibir o fabrico recebimento, armazenamento e ensaios de armas nucleares ou artefatos de lançamento; eliminação imediata de tôda arma nuclear ou veículo de lançamento atualmente em poder de qualquer país latino-americano e estabelecimento de medidas de verificação que poderão acordar para assegurar-se de que essas disposições se cumprem efetivamente.

IDÉIA AMADURECIDA

Outro co-patrocinador do projeto, o embaixador da Bolívia, Jaime Caballero Tamayo, disse que, de maneira permanente a Bolívia sempre manifestou seu rechaço à corrida armamentista ordinária e sobretudo nuclear. Lembrou que durante as sessões da Assembléia Geral, ano passado em vista do projeto africano, a Bolívia começou a considerar a idéia de se aplicar a iniciativa para a América Latina.

Negou, também, que o copatrocínio da Bolívia ao projeto de resolução do Brasil, decorresse pela recente crise cubana. "O fato de que essa crise houvesse feito ganhar a esta idéia maior evidência não relaciona sua origem com esta crise", disse.

HOJE A 'RAINHA DOS CLUBES' DO D. C.

Trinta e seis lindas môças estarão hoje à noite no Maracanãzinho passeando graça e beleza, em 120 metros de passarela, pela conquista do título máximo da cidade de "Rainha da Primavera dos Clubes Cariocas de 62". O concurso, promoção do DIARIO CARIOCA e que está sendo coordenado pelo nosso companheiro Nélson Jorge e por Sílvio Mendonça, da TV-Continental e Rádio Mauá, alcançou o maior êxito, tendo em vista que na tarde de ontem estavam quase esgotados os ingressos para logo mais às 21 horas, quando a beleza tem encontro marcado naquele estádio. A mais votada visitará a Argentina. (Leia detalhes completos do concurso na página 8)

Rosa de Melo Brandão
A. A. Tijuca

Norma Loureiro Pereira
Mackenzie

Luzia Duarte
América

Siléa Boavista
Sírio Libanês

Vera Lúcia Couto
Renascença

Maria Gomes Marques
Bonsucesso

Maria da Glória Morgado
Grêmio Quintino

Vera Lúcia Vieira Mirrha
Orfeão Portugal

Venezuela denuncia Fidel

WASHINGTON — A Organização dos Estados Americanos, em sessão extraordinária de emergência convocada pela Venezuela, ouviu ontem a denúncia daquele país atribuindo a conspiradores comunistas ligados a Fidel Castro, os recentes atos terroristas na Venezuela.

O delegado venezuelano Nélson Himiob, denunciou que o ato de sabotagem contra as centrais de energia da Creole Oil Corporation e as explosões do lago petrolífero de Maracaibo foram executados de acôrdo com a denominada "Operação Camilo", método usado pelo desaparecido revolucionário cubano Camilo Cienfuegos.

INTERÊSSE DA PAZ

Abrindo a reunião o presidente Zulete Angel explicou que a mesma fôra considerada "assunto

(Conclui na 5ª página)

TEMPO: Instável, com chuvas.
TEMPERATURA: Estável.
VENTOS: Sueste, fracos a moderados.
MÁXIMA: 22.7 (Laranjeiras).
MÍNIMA: 16.9 (Santa Teresa).

Etelvino decide renunciar

O deputado Etelvino Lins, derrotado na eleição para a Câmara Federal a 7 de outubro, anunciou, ontem, no Rio, a decisão de renunciar ao final de seu mandato na Câmara Federal, declarando-se desencantado com a política.

Agradece o apoio de seus companheiros, manifestando o respeito aos adversários leais e desejando felicidades aos candidatos vitoriosos nas últimas eleições.

4.ª feira PTB na campanha plebiscitária

Logo após a decisão do primeiro-ministro, de só aguardar até a próxima têrça-feira, dia 13 de novembro, a resposta dos líderes partidários sôbre a fórmula João Mangabeira, para a revogação pura e simples, do Ato Adicional, o PTB da Guanabara decidiu dar início à campanha plebiscitária em favor do retôrno ao presidencialismo, na próxima quarta-feira, caso a proposta do ministro da Justiça não seja aceita.

Os coordenadores da campanha petebista pela volta do presidencialismo informaram, ontem, ao DIARIO CARIOCA que a campanha plebiscitária será realizada nas mesmas bases do trabalho eleitoral empreendido na campanha de 7 de outubro, juntamente com a luta pelas re-

(Conclui na 5ª página)

Êxito do BNDE no Japão

BRASÍLIA —

Em mensagem ao sr. João Goulart, o presidente do BNDE comunicou que obtiveram resultados positivos as gestões que desenvolveu junto aos círculos financeiros do Japão. Informou o sr. Leocádio Antunes ter assinado acôrdo sôbre atrasados comerciais a curto prazo e a ultimação dos entendimentos para o financiamento parcial destinado às obras da Usiminas.

"SÃO PAULO"
COMPANHIA NACIONAL DE SEGUROS DE VIDA
DIRETORES:
Dr José Maria Whitaker
Dr José Carlos de Macedo Soares
Dr Firmino Antônio Whitaker
Sucursal do RIO DE JANEIRO — Av Rio Branco, 17º — 10º andar — Sede: Rua 15 de Novembro 324 — SÃO PAULO

Navios russos com foguetes de Cuba foram vistoriados no mar

A língua não foi barreira

HAVANA — O vice-"premier" Anastas Mikoyan, da URSS, conversa com Fidel Castro durante a recepção na Embaixada Soviética, por motivo do aniversário da revolução de outubro. Serviu como intérprete o escritor russo Tijwenev que aparece ao centro. (Radiofoto UPI, exclusivo para o DIARIO CARIOCA)

Primeiro contato com cinco barcos

WASHINGTON — A Armada dos Estados Unidos interceptou cinco navios russos, procedentes de Cuba, três dêles com carregamento de projéteis de volta a Rússia, segundo anunciou o Departamento da Defesa, esclarecendo ainda que "tôdas as bases conhecidas de projéteis ofensivos em Cuba foram desmanteladas".

Funcionários norte-americanos confirmaram que o primeiro-ministro russo, Nikita Kruchev, enviou uma nova carta particular ao presidente John Kennedy, relacionada com a crise de Cuba e tratando de assunto técnico" que não foi revelado.

IUGOSLAVIA APOIA

A Iugoslávia deu "pleno apoio" ao acôrdo entre os Estados Unidos e a União Soviética relacionado com a eliminação dos foguetes soviéticos em Cuba.

Um porta-voz do govêrno disse que o bloqueio naval norte-americano deve ser levantado agora e que se deve dar a Cuba "êfetivas garantias" que lhe permitam assumir seu lugar na comunidade internacional.

Drago Kuno, porta-voz oficial de Imprensa da Secretaria do Exterior da Iugoslávia declarou em entrevista coletiva à imprensa regular que "não existe dúvida" de que os foguetes soviéticos instalados em Cuba foram desmantelados.

Entrementes, uma publicação oficial iugoslavia acusou a China Comunista de propagar 'hipocrisias e mentiras" sôbre a Iugoslávia, numa tentativa destinada a desviar a atenção de seus próprios "problemas internos vitais".

"Politik", a 'revista oficial internacional, num dos seus mais fortes ataques em relação com o conflito há tempos surgido entre Belgardo e Pequim, disse que a China Comunista está sofrendo de falta de liberdade.

Por sua vez a agência oficial de notícias iugoslava "Tanjug" informou, hoje, de Sofia, que o ataque da China Comunista a política observatla pelos partidos comunistas do Oriente da Europa "foi recebido com preocupação" no congresso do partido comunista búlgaro, atualmente reunido.

REVISÃO

Cuba está considerando a revisão de seus laços com a União Soviética, por causa da crise em tôrno dos foguetes russos, escreve um jornal de Nova Iorque, indicando informações diplomáticas chegadas de Havana.

Declarações particulares de altos funcionários cubanos durante a visita do secretário geral da ONU, a Havana, assinalam que Cuba deseja renunciar à sua quase completa dependência econômica do bloco comunista.

O primeiro-ministro Fidel Castro começa a procurar outras possibilidades de relações. Diz o "New York Times" em seguida que diplomatas do bloco Oriental começaram já nestes últimos dias a averiguar se já existiriam contatos "secretos" entre Kennedy e Fidel Castro.

Sinais de explorações cubanas nêsse sentido resultam, segundo o jornal, também de informações de diplomatas latino-americanos em Nova Iorque e Havana das quais se depreende que Cuba gostaria de voltar ao sistema Interamericano (UPI-DFA-DC).

Sepultada a espôsa de Mikoyan

MOSCOU — Ashkhen L. Mikoyan esposa do primeiro-vice-primeiro-ministro soviético Anastas Mikoyan, foi sepultado hoje no cemitério de Novodeuichye, a uns 15 metros da tumba da espôsa de Josef Stalin Nadezhda.

O embaixador de Cuba na União Soviética Carlos Olivares, depositou uma coroa de flôres junto ao caixão em nome do Conselho de Ministros de Cuba e do Diretório Nacional de Organizações Revolucionárias Integradas. Também uma coroa do corpo diplomático em Moscou.

PESSOAS PRESENTES

Compareceram ao entêrro os quatro filhos de Mikoyan, a espôsa do primeiro-ministro Nikita Kruchev e seu filho Sergei e a filha Rada, assim como o marido desta, Alexei Adzhubei, diretor do jornal "Izvestia", e o ex-presidente da União Soviética, Kliment Voroshilov.

MIKOYAN AUSENTE

A senhora Mikoyan faleceu aos 64 anos no dia 3 do corrente. O primeiro-vice-primeiro-ministro Mikoyan, que se encontra em Cuba, não regressou aqui para o entêrro. (UPI-DC)

Senadores americanos visitaram a 'muralha'

BERLIM e BUENOS AIRES — Os quatro senadores norte-americanos, dirigidos por Mike Mansfield que — a pedido do presidente Kennedy — estão atualmente em viagem mundial para estudar a situação política, inspecionaram esta manhã a "muralha de Berlim". Um helicóptero norte-americano sobrevoou a fronteira durante a inspeção.

À tarde, a delegação norte-americana prosseguiu em conversações de caráter informativo com altos funcionários da Missão Norte-Americana em Berlim.

REPÚDIO À "MURALHA"

Ao mesmo tempo, telegrama vindo de Buenos Aires trazia a notícia de que, por motivo da passagem do 45º aniversário da Revolução Bolchevista, um grupo de ex-cidadãos soviéticos radicados naquela capital manifestou o seu repúdio à "muralha de Berlim" e se mostrou solidário com o povo cubano, "vítima de uma minoria comunista".

SILENCIO

Os exilados russos passaram em silêncio, três vêzes, diante da Embaixada Soviética, num caminhão que tinha pintado em sua traseira o muro de Berlim e montada em seu interior a réplica de um campo de concentração.

Os manifestantes distribuíram panfletos em que se denunciava o comunismo internacional e a tentativa soviética de transformar a Cuba de Fidel Castro numa base vermelha no Continente Americano.

DOR E SIMPATIA

"Cuba, que lutou pela liberdade, é vítima de uma minoria comunista" — diziam os panfletos. — "Sabemos o que isto significa, porque nosso povo sofreu 45 anos sob o regime comunista. Olhamos para o povo cubano com dor e simpatia um povo que atravessa a mesma fase de violências e pobreza que suportou e ainda suporta o povo da União Soviética". (DPA-TRP-IPS-DC).

Govêrno indiano acusado de perseguir os chinêses

TÓQUIO e NOVA DÉLI — A China comunista acusou ao govêrno da Índia de "conivência" na "atroz perseguição" dos chineses residentes da Índia, segundo informou hoje a Rádio Pequim.

O regime vermelho da China, segundo uma emissão ouvida em Tóquio, formulou um "sério protesto" e exigiu uma imediata cessão de 'tôda discriminação e perseguição contra cidadãos chineses" na Índia.

PERSEGUIÇÃO

Dizia a informação que a nota de protesto declara que "o govêrno indiano tem perseguido duramente aos cidadãos chineses, consentiu que os prejudiquem e tem violado abertamente os princípios reconhecidos do direito e as práticas internacionais".

Segundo a rádio, Kao Shih-Kun, subdiretor do Departamento consular do Ministério chinês das Relações Exteriores, chamou a seu despacho ao encarregado de Negócios indiano em Pequim, P. K. Bnerjef, para entregar-lhe a nota de protesto.

BOMBA ATÔMICA

O primeiro ministro Jawaharlal Nehru manifestou, hoje, que é possível que "dentro de um ano aproximadamente" a China Comunista tenha uma bomba atômica" porém que deverão transcorrer três ou quatro anos antes que esta possa ser utilizada. Nehru fêz sua declaração ante o Parlamento enquanto os comunistas chineses concentravam tanques em uma região próxima ao vital centro de abastecimentos indiano de Chusul, para um possível ataque em uma parte da região fronteiriça.

Nehru reiterou sua promessa de que a Índia não empregará armamentos nucleares próprios na guerra não declarada contra a China Comunista.

Enquanto Nehru falava, um portavoz do Ministério da Defesa fêz o anúncio da intensificação do poderio blindado chinês do noroeste.

"Na zona de Chusul, em Ladak, foram vistos alguns ataques inimigos perto do lago Spanggur", disse o porta-voz.

PONTE AÉREA DE ARMAS

Setecentas e noventa e seis toneladas de armas e demais material bélico, transportaram até agora os aviões norte-americanos — em 39 vôos entre Francfort a Calcutta — para a Índia. Ignora-se quanto tempo durará esta ponte aérea de armas iniciada dia 2 do corrente.

Nehru disse que a Índia se havia dirigido "a uma série de países amigos, inclusive a União Soviética", pedindo armas. Disse que seriam investigadas as acusações de que o exército indiano não se achava suficientemente preparado para repelir a invasão chinesa de 20 de outubro.

Novas conversações fronteiriças não serão possíveis senão quando os chineses se retirarem para a linha que ocupavam antes de setembro de 1962, isto é, a norte da linha Macmahon.

Nehru opinou que o rompimento de relações diplomáticas com a China não é "vantajoso para a Índia", e defendeu indiretamente o ex-ministro da Defesa, Krishna Menon, ao dizer que a Índia assentou as bases de uma moderna indústria de armamentos (UPI-DPA-DC).

Visita de Kennedy marcada para janeiro

WASHINGTON — Fontes diplomáticas expressaram hoje a crença de que o presidente Kennedy atrasará sua projetada visita a América Central até janeiro de 1963, pelo menos, em vista de outros compromissos anteriores.

Disseram que a viagem poderá ocorrer consideràvelmente mais tarde dêsse mês, porém pelo que os informantes sabem não se conhece data exata.

VIAGEM AO BRASIL

Contudo, não acreditam que o presidente visite a América Central até depois de sua projetada viagem ao Brasil, que não ocorrerá antes de janeiro, segundo indícios oficiais.

SUGESTÃO

Kennedy expressou êsse interêsse em uma carta com que contestava ao presidente da Guatemala, Miguel Ydigoras Fuentes, que em julho último havia sugerido formalmente tal reunião. (UPI-DC)

Adenauer e Brandt estão de acôrdo sôbre Berlim

BONN — O chanceler Konrad Adenauer e o prefeito de Berlim Ocidental, Willy Brandt, chegaram a um acôrdo sôbre Berlim enquanto Adenauer fazia os preparativos finais para visitar Washington e entrevistar-se com o presidente norte-americano John F. Kennedy.

Adenauer, que cumprirá 87 anos em janeiro, conferenciará com Kennedy quarta e quinta-feira próximas. Também consultará com o secretário de Estado norte-americano, Dean Rusk.

MEDIDAS A ADOTAR

O chanceler conferenciou com Brandt para tratar das medidas a adotar no caso de que os comunistas iniciem alguma ação contra Berlim Ocidental.

ACÔRDO

Informantes autorizados disseram que ambos governantes estiveram de total acôrdo sôbre a situação atual de Berlim. Acrescentaram que Brandt obteve a aprovação de Adenauer para que se retirem as propostas de criação de uma administração de contrôle internacional que se faça cargo das vias de acesso a Berlim Ocidental.

CONVOCAÇÃO

Adenauer também convocou a seu despacho aos principais assessôres de política internacional do Ministério das Relações Exteriores, principalmente para tratar da questão de Berlim.

CONSULTAS

Os informantes manifestaram que Adenauer e Kennedy tratarão os planos do Ocidente para a defesa de Berlim no caso de que os comunistas avancem contra a cidade. Afirmaram que será o tema principal das consultas de Adenauer com Kennedy. (UPI-DC)

Métodos de Kennedy nas eleições italianas

ROMA — Os dirigentes dos partidos governamentais adotaram, hoje, lemas do tipo da "nova fronteira" do presidente dos Estados Unidos, John Kennedy, para buscar mais apoio nas iminentes eleições municipais, que se consideram como um possível aviso do que ocorrera nas eleições gerais da próxima primavera.

Sêrca de 1.150.000 eleitores comparecerão as urnas no domingo e na segunda-feira para escolher 266 Conselhos Municipais e um Govêrno Provincial de várias partes da Itália.

COLIGAÇÃO CENTRISTA

Embora o corpo eleitoral seja relativamente pequeno, as eleições são consideradas como indício do que ocorrerá nas eleições gerais da primavera, nas quais os italianos aceitarão ou rejeitarão o govêrno de coligação centrista de esquerda de Amintore Fanfani.

"NOVA FRONTEIRA"

O fato de que a administração Kennedy tenha saído vitoriosa nas eleições norte-americanas animou os governantes italianos, muitos dos quais adotaram o lema da "não fronteira". Não obstante não se espera que o resultado das eleições norte-americanas exerça muita influência no eleitorado italiano.

REUNIÕES

Talvez mais decisiva para o futuro de Fanfani que as eleições municipais seja uma série e reuniões políticas convocadas para o fim de semana.

Fanfani foi alvo de duros ataques direitistas, tanto de dentro como de fora de seu partido Democrata-Cristão pelo que seus críticos consideram concessões excessivas aos socialistas de esquerda de Pietro Nenni.

ALIANÇA

Os socialistas de Nenni, antes estreitamente aliados com os comunistas, vêem apoiando Fanfani no Parlamento, e no mês passado ofereceram a perspectiva de uma completa aliança aos Democrata-Cristãos para depois das eleições gerais. (UPI-DC).

ATUALIZAÇÃO EM ENDODONTIA

Acham-se abertas as inscrições para o curso demonstrativo sôbre ENDODONTIA (Badanterapia, Grossman e atualidades), a ser ministrado pelo prof. Edgard Willian Allan, às têrças-feiras, às 20 horas, sob o patrocínio do Instituto de Odontologia da Pontifícia Universidade Católica do Rio de Janeiro.

Este curso terá duração de 5 aulas, com início dia 13 do corrente, até o dia 18 de dezembro próximo.

Informações na secretaria do Instituto, Av. Rio Branco, 128 - 11.º andar, s/1116, diàriamente, das 11 às 18,30 horas, exceto sábado.

Rezou 27.800 missas

ROMA — Monsenhor Afonso Carrinci, o bispo mais idoso do mundo, comemorou, hoje, o centenário de seu nascimento e sua missa n. 27.800.

Carrinci, que serviu como sacerdote e bispo a seis Papas, nasceu em Roma, no dia 9 de novembro de 1862, e recebeu os hábitos sacerdotais há 75 anos.

CONCÍLIO

Desde que se inaugurou o Concílio Ecumênico no dia 11 de outubro, o prelado italiano sòmente deixou de assistir a uma sessão, a de hoje, dia em que tirou um descanso para comemorar o aniversário com amigos e familiares.

O ancião prelado, que já não tem nenhum cargo ativo, disse: "Cumpri 100 anos, graças a Deus; porém não faço nenhum prognóstico de outros cem".

Carrinci carrega meticulosamente um diário de tôda missa que celebrou durante sua prolongada carreira religiosa. Depois de vê-lo com cuidado disse que a missa que oficiou a primeira hora desta manhã fêz o número de 27.800.

Monsenhor Carrinci era uma criança de sete anos, quando se inaugurou na Basílica de São Pedro o último Concílio Ecumênico, "o primeiro do Vaticano", em 1869.

O centenário prelado da Igreja recebeu felicitações de numerosos cardeais e outros padres do Concílio, e se espera que o Papa João XXIII some a sua aquelas felicitações (UPI-DC).

LÓIDE BRASILEIRO
PATRIMÔNIO NACIONAL

RUA DO ROSARIO N.º 1
FRETE E PRAÇAS — TEL. 31-3329
PASSAGENS TERREO — TEL. 31-3304
INFORMAÇÕES — TEL. 31-3342

LINHA PARA O NORTE

RIO TOCANTINS
Saira para:
Vitória — Ilhéus — Salvador — Maceió — Recife — Fortaleza — São Luis e Belém

LINHA EUROPÉIA

CABO SÃO ROQUE
Sairá a 13 do corrente para:
Vitória — Ilhéus — Salvador — São Vicente — Havre — Dunquerque — Antuérpia — Roterdam — Bremem e Hamburgo

LINHA DO MEDITERRANEO

LOIDE BRASIL
Sairá a 13 do corrente para:
Salvador — São Vicente — Barcelona — Marselha — Gênova — Livorno — Nápoles e Trieste

LINHA AMERICANA SAIDAS DE SANTOS

LOIDE SÃO DOMINGOS
Sairá a 13 do corrente para:
Angra dos Reis — Rio — Trinidad e Nova Iorque

AVISO
Qualquer alteração nas datas de saidas dos navios sera publicada neste local.

GUANABARA
Sairá hoje para:
Itajai — Paranaguá — Angra dos Reis — Rio — Vitória — Trinidad — San Juan e Nova Orleans

LINHA AMERICANA SAIDAS DO RIO

LÓIDE SÃO DOMINGOS
Sairá a 15 do corrente para:
Trinidad e Nova Iorque

GUANABARA
Sairá a 16 do corrente para:
Vitória — Trinidad — San Juan e Nova Orleans

LINHA PARA O CANADÁ SAIDAS DE SANTOS

LÓIDE VENEZUELA
Sairá a 15 do corrente para:
Rio — Vitória — Barra de Ilhéus — Salvador — Cabedelo — Natal — Fortaleza — Filadélfia — Nova Iorque — Boston e Halifax

LINHA PARA O CANADÁ SAIDAS DO RIO

LÓIDE VENEZUELA
Sairá a 16 do corrente para:
Vitória — Barra de Ilhéus — Salvador — Cabedelo — Natal — Fortaleza — Filadélfia — Nova Iorque — Boston e Halifax

CIA. NAC. DE NAVEGAÇÃO COSTEIRA
AUTARQUIA FEDERAL

ESCRITÓRIO CENTRAL — Avenida Rodrigues Alves, 313-331 — Tels.: 43-3424 e 23-2211 — AGÊNCIA DE FRETES — Rua São Francisco da Prainha, 10 — Tel.: 23-5542 — AGÊNCIA DE PASSAGENS — Rua Sacadura Cabral, 85 — Tel.: 23-5542 — ARMAZÉNS (entre e recebimento de cargas) — Cais do Pôrto — Telefones: 43-4192 e 43-5072 — ARMAZÉM 13-A — Cais do Pôrto.

NOTA — Mantemos o tráfego mútuo para os portos além Belém com o SNAPP.

SUL
«ARARANGUÁ»
(MISTO)
Sairá para:
SANTOS, RIO GRANDE, e PÔRTO ALEGRE

NORTE
«ITAQUATIÁ»
(MISTO)
Sairá para:
SALVADOR e ARACAJU

OBSERVAÇAO: As cargas serão recebidas até à antevéspera da saida do vapor.

Teatros & Boites
Programa para sua Noite

Oscar Ornstein e Victor Berbam apresentam BIBI FERREIRA PAULO AUTRAN e SÉRGIO DE OLIVEIRA
em MINHA QUERIDA LADY
MY FAIR LADY
A comédia musical do século
NO TEATRO CARLOS GOMES
Preços a partir de Cr$ 200,00 — Ingresso à venda nas bilheterias do Carlos Gomes (Inf. tels.: 22-7581 e 42-4983) e do Copacabana (Inf. tel.: 57-2310)
HOJE, às 19,30 e 22,15 HORAS

CARLOS MACHADO no FRED'S
APRESENTA O MAIOR SUCESSO DO ANO!
ELAS ATACAM PELO TELEFONE
DIFERENTE! OUSADO! MODERNO! UM IMPACTO DE BELEZA NAS NOITES CARIOCAS!
Nancy Wanderley
Grande Otelo
30 ESTRÊLAS E A PRESENÇA DE LENNIE DALE de «West Side Story»
TÔDAS AS NOITES
RESERVAS E INF. TEL.: 57-9789

LITLE CLUB
Apresenta
LÍVIO ROMANO e JOHN ALL
CONJUNTO JOSÉ MARIA
AR REFRIGERADO

O CANGACEIRO
APRESENTA HOJE
HELENA DE LIMA
DAS 6 DA TARDE ÀS 3 DA MANHÃ
R. Fernando Mendes, 25
COPACABANA

SAMBA'S 3 "SHOW"
Estréia hoje
BOTTLES BAR
Rua Duvivier, 37 – Tel. 57-1065

PELA 1.ª VEZ EM BOITERAMA O «SHOW»-REVISTA

NIGHT AND DAY APRESENTA
As garôtas mais espetaculares do ano no "show"
"12 BIKINIS"
Produção de ABELARDO FIGUEIREDO
TODAS AS NOITES A 1 HORA
2as.-FEIRAS: AS 22 E 1 HORA
6as. FEIRAS: AS 18 E 1 HORA
RESERVAS: 42-7119 e 32-9863
CHA-DANÇANTE AOS SABADOS DAS 16 AS 19 HORAS

COMÉRCIO DE ROUPA FEITA: O GRANDE ASSALTO

Lopo confessa que vetará novos níveis das mestras

Enquanto o governador Lopo Coelho, em conversa, ontem, no Palácio Guanabara, com a deputada Sandra Cavalcânti, anunciava que vetará os níveis 23 e 24, para as professôras, o deputado Amando da Fonseca, que costuma votar com o govêrno, disse à reportagem: «votarei a descoberto contra o veto».

A Comissão Central Pró-Níveis 23 e 24 enviou telegrama de agradecimento aos 17 deputados que votaram pela aprovação do substituto Lígia Lessa Bastos e também um ofício ao governador Lopo Coelho, pedindo que êle assista ao programa «Gente», domingo, às 20 horas, na TV-Tupi.

VETO PODE CAIR

O deputado Amando da Fonseca declarou que caso o governador interino Lopo Coelho cumpra a promessa de vetar o projeto aprovado pela Assembléia Legislativa, por 17 votos contra 3, o veto cairá quando retornar à mãc dos deputados, pois dificilmente o govêrno conseguirá 1/3 necessário para sua conservação.

Fontes credenciadas junto ao sr. Lopo Coelho adiantaram que o veto do governador poderá incompatibilizá-lo politicamente com as professôras, professorandas e estagiárias porque a situação alcançou a um ponto que só depende do substituto do sr. Carlos Lacerda.

PRAZO DE DEZ DIAS

Na próxima segunda-feira, o projeto deverá chegar ao governador Lopo Coelho, que tem 10 dias para lapidar as arestas e incentivar a barganha, peios depois dêsse tempo terá que vetar ou sancionar os níveis 23 e 24 que as professôras primárias conseguiram na Assembléia Legislativa.

As mestras confiam em que, além da bancada do PTB e de alguns votos flutuantes, têm o apoio irrestrito dos deputados udenistas Lígia Lessa Bastos, Arnaldo Nogueira e José Valadão, que se mantêm em luta contra o govêrno do Estado da Guanabara.

Eleições: TSE dá mais 20 dias

O Tribunal Superior Eleitoral concedendo, ontem, ao TRE da Guanabara um prazo de 20 dias para que conclua as apurações das últimas eleições. Por outro lado, ficou dispensada a publicação, no "Diário Oficial", dos resultados, urna por urna, que vinha sendo feito a pedido de diversos partidos e que estavam retardando a conclusão dos trabalhos do TRE.

A diplomação dos candidatos eleitos só poderá ser feita quando concluída, oficialmente, as apurações. Só então será marcada a data da diplomação.

Buracos culpados pela balbúrdia no trânsito

"A Diretoria de Trânsito não tem guardas disponíveis para fiscalizr todos os buracos da Guanabara, que se espalham e aumentam dia a dia em tôda a cidade". Essa a justificativa do diretor de Trânsito, ontem, ao DC, para o engarrafamento do trânsito, nas duas últimas semanas, no perímetro urbano. Alega o sr. Estélio de Morais que "a pressa desmedida dos motoristas prejudica ainda mais o serviço de normalização do trânsito, feito em estado precário".

Para mais isentar de culpa a Diretoria de Trânsito, enumerou várias ruas, onde os buracos impedem um bom serviço, destacando as Avenidas Rio Branco e Gomes Freire e Mem de Sá e as Ruas Riachuelo e Uruguaiana.

GUARDAS E SINAIS

Em prejuízo de outros serviços, a Diretoria de Trânsito tem destacado alguns guardas para controlar o tráfego nos trechos esburacados.

Afirma o sr. Estélio Morais que não é possível "colocar um guarda em cada buraco", única medida que evitaria a perturbação do trânsito.

Sôbre os sinais queimados, assegura que são poucos e ainda não foram consertados porque os caminhões de assistência técnica estão na oficina.

Lacerda agradece

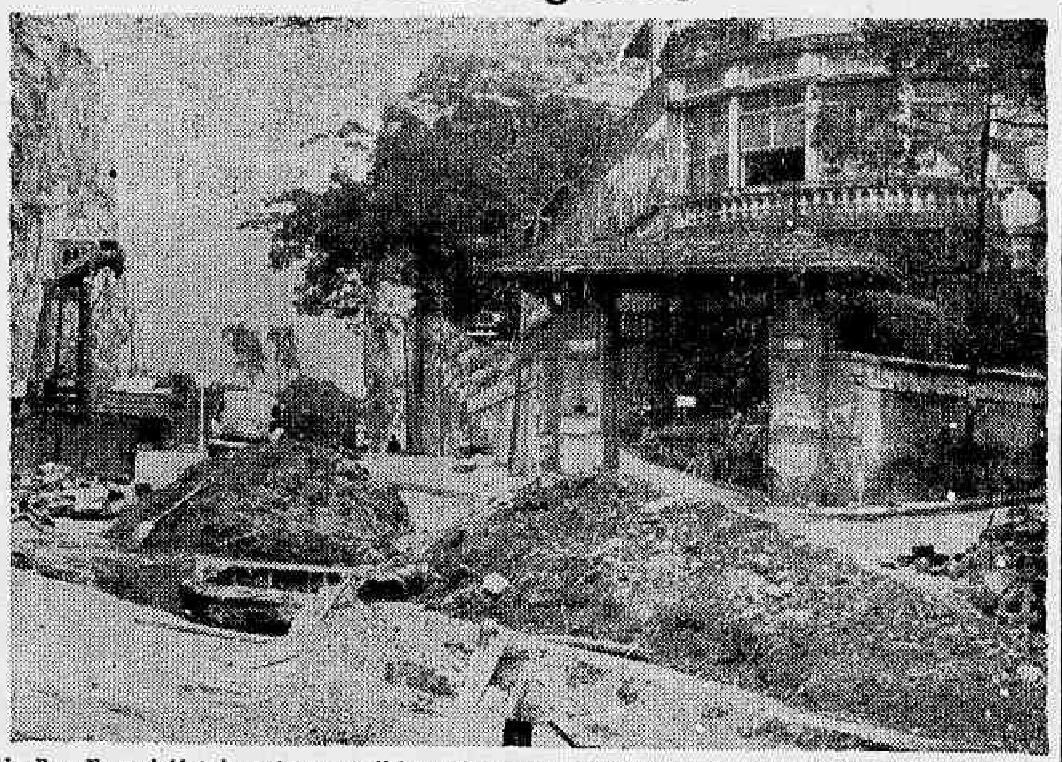

Na Rua Farani (foto), onde os candidatos do governador Carlos Lacerda obtiveram boa votação, as obras foram reiniciadas como agradecimento pelos votos. Os operários e máquinas que se encontravam na Zona Norte, em obras de caráter de urgência, foram todos transferidos para a Zona Sul e centro da cidade. Com isso os Bairros de São Cristóvão, Vila Isabel, Madureira, Piedade, Engenho de Dentro e muitos outros estão sendo castigados impiedosamente pela falta d'água (desviada para outros ramais), lixo que está ameaçando gerar uma calamidade pública, e buracos abertos sem esperanças de fechamento

Juros inclusive sôbre compras pagas à vista

Investigações já desenvolvidas em caráter sigiloso pelas autoridades fazendárias indicam que o comércio de roupas é o que mais abusa na extorsão, cobrande juros elevadíssimos. Entre estas lojas inclui-se as lojas Ducal, do mesmo grupo da "Exposição Modas", que mantém uma grande rêde de casas nas principais cidades do país.

A não observância do processo do juro decrescente nessas casas, é um dos pontos que está prendendo a atenção das autoridades, tendo em vista ser a venda de roupas confeccionadas a de maior percentagem de comercialização, influindo de forma decisiva no agravamento do processo inflacionário.

JUROS PAGANDO À VISTA

Além de cobrar juros sôbre a quantia dada pelo freguês como entrada, conforme o DIARIO CARIOCA explicou, detalhadamente, ontem, estas casas deixam de cumprir o preceito seguido por casas que adotam o juro decrescente nas vendas feitas a crédito.

COMÉRCIO DE ROUPAS

O comércio de roupas confeccionadas, tanto masculinas como femininas constitui hoje um "cartel" em quase todo o país. As principais casas, como as lojas Ducal, Esplanada, e mais algumas outras mantêm suas próprias fábricas onde fabricam as peças vendidas. Outras possuem até fábrica de tecidos onde material de inferior qualidade é fabricado especialmente para as "confecções" e 'meias confecções", espalhadas por todo o Brasil numa rêde tentacular que abarca quase todo o comércio.

Sabe-se que é disposição do govêrno, caso não consiga sanar esta anomalia recorrer inclusive ao fechamento das organizações que insistirem no processo.

'Rush' contínuo

Há duas semanas, a Av. Presidente Vargas apresenta, a qualquer hora do dia, o aspecto da hora do "rush". A justificativa apresentada pelo diretor do Trânsito foi falta de guardas para "fiscalizar os buracos" que aumentam dia-a-dia

PM desarranchado não melhora policiamento

O desarranchamento geral de tôdas as praças da Polícia Militar, certamente, vai aumentar o rendimento dos soldados, mas esta não é uma medida que resulte em melhor policiamento ostensivo da Guanabara. Atualmente, nosso efetivo só dá para policiar uma cidade de 1 milhão e 300 mil habitantes (5 mil homens); acontece que o Rio tem mais de 4 milhões.

Essa a declaração feita ontem ao DIÁRIO CARIOCA, pelo comandante da Polícia Militar, cel. Edson Moura Freitas. Acrescentou ser antigo, na PM, a idéia de desarranchar todos os soldados, "o que só se conseguiu, antigamente, com pistolão". As etapas descontadas dos arranchados não farão falta, pois representam muito pouco.

MISSÕES DA PM

Explicou o cel. Edson Moura Freitas que as diversas missões da PM prejudicam o policiamento ostensivo nas ruas, em prejuízo da população carioca, que vive sobressaltada com a ação dos marginais, face ao despoliciamento das ruas.

Com apenas 5 mil homens, a PM tem a seu cargo a guarda dos presídios (1 batalhão e meio), dos edifícios públicos públicos estaduais e alguns federais; de casas interditas, praias e, uma vez por semana, a remoção de presos, tudo além das fôrças de prontidão e dos reforços especiais pedidos à corporação.

MELHOR PREVENIR

Considera que seus comandados são homens tratáveis, fato observado com rigor pela corporação, através de aulas de aprimoramento educacional e de relações públicas, para para que os policiais sejam verdadeiros amigos do público.

O cel. Edson Freitas tem procurado educar os soldados, para que, em contato com o povo, não abusem da autori-

(Conclui na 5ª página)

Dores do comando

O cel. Edson Moura (foto), quando falava ao DC, em seu gabinete. Além das dôres de cabeça para comandar uma polícia deficiente de efetivo, o cel. Moura Freitas agora está com uma forte dor verdadeira no ombro esquerdo, dificultando-o a troca de roupa, pelo que está à paisano

ESCÂNDALO DOS REMÉDIOS

Monopólio aniquila o laboratório nacional

O deputado Nélson Omegna focalizou, na Câmara, os males da indústria farmacêutica, cuja conduta censurou, dizendo que, em dois anos apenas, 101 laboratórios brasileiros foram aniquilados pelos monopólios, concentrando-se a produção nas mãos de uns poucos e tornando o jôgo do preço cada vez mais ruinoso aos interêsses do país.

Disse ser improcedente a alegação de que a presença dessas emprêsas estrangeiras no Brasil tenha a vantagem de trazer técnica de produção, pois isso não ocorre na grande maioria dos "laboratórios" aqui instalados, que não "fabricam" coisa alguma: o produto chega quase sempre completamente elaborado no exterior.

NÃO FABRICAM

Explicou que nossas grandes "fábricas" de remédios são apenas firmas que fazem o "empacotamento". São "fábricas" de rotulagem e distribuição apenas. Não produzem a matéria-prima necessária ao enriquecimento do nosso parque industrial, não fabricam sequer os próprios medicamentos e, coisa curiosa "cobram implacàvelmente do país o indefectível "know-how", isto é, a técnica de produção", que se constitui numa forma de fraude ao impôsto de renda, ao lado do superfaturamento de matérias-primas em detrimento da economia e do erário.

Frisou que as emprêsas farmacêuticas instaladas no Brasil convocam os poucos técnicos que temos, mas não os fazem trabalhar nos laboratórios, aproveitando-os como "public-relations" ou em serviços burocráticos, paralisando desta maneira o crescimento da nossa pequena equipe de pesquisadores. Com isso, advertiu, nossa indústria farmacêutica deixa de buscar e de descobrir.

AUMENTO VERTIGINOSO

Analisando o crescente progresso dos laboratórios farmacêuticos do país, disse que, em 1953, as emprêsas do ramo faturaram 5 bilhões de cruzeiros; em 1955 venderam quase nove bilhões; em 1956, aproximadamente 11 bilhões; em 1957, quinze bilhões; em 1958, 18 bilhões; em 1959, 24 bilhões; em 1960, 32 bilhões e em 1961, 42 bilhões de cruzeiros. Em poucos anos, passamos de 5 para 42 bilhões de cruzeiros.

E tão impressionante é essa subida, finalizou, que o Brasil se colocou, desgraçadamente, como o sétimo mercado do mundo, consumidor de produtos farmacêuticos.

Padres: unção não será extrema

Autoridades eclesiásticas brasileiras acolheram com simpatia notícias chegadas do Vaticano afirmando que delegados ao Concílio Ecumênico apresentaram sugestões para que a extrema-unção, concedida sòmente a agonizantes, seja também dada em casos menos graves.

Explicam que a unção é encarada com terror e não considerada como um bálsamo para a alma e o corpo. A denominação pretendida pelos delegados é outra inovação aplaudida, pois acham que a palavra extrema leva ao paciente uma sensação de temor e desespêro.

CASOS

Dentro dêsses princípios, a extrema-unção que é concedida apenas uma vez, em estado de agonia, seria concedida em casos menos graves e até várias vêzes, se necessário, no curso da doença.

Nos casos de operação, por exemplo, entendem os sacerdotes que todos os católicos deveriam ser antes assistidos com o sacramento. Isto evitaria a dúvida no paciente de morrer na mesa operatória sem receber a assistência religiosa.

INOVAÇÃO

Esta inovação na Liturgia da Igreja Católica, segundo os sacerdotes, servirá para aproximar ainda mais a Igreja do povo. Atualmente muitas pessoas morrem sem receber o sacramento por não quererem seus familiares intranqüilizá-las com a presença do padre.

Exploração no ensino

UBES requisita devassa na contabilidade de colégios

A União Brasileira de Estudantes Secundários enviou telegrama, ontem, ao presidente da República e ao ministro da Educação, exigindo a devassa na contabilidade dos colégios, que estão cobrando taxas extras a seus alunos em virtude do 13.º salário e a conseqüente encampação dêsses estabelecimentos infratores.

O vice-presidente da UBES, estudante José Casales Filho, informou ao DIARIO CARIOCA que, devido a esta majoração irregular das anuidades, diversos colégios de São Paulo já se acham em greve, enquanto a maioria dos de Pernambuco e Minas Gerais estão ameaçando fazer o mesmo, caso os "exploradores de ensino" não revoguem a sua decisão.

ACUSADOS

Disse ainda o estudante, que "o sr João Goulart e o ministro Darci Ribeiro (contrários ao aumento) estarão reunidos na próxima segunda-feira, com os líderes estudantis, no Palácio Guanabara, a fim de resolver o problama da extorsão educacional".

A UBES além de ter tomado essas providências em favor dos estudantes, denunciou ao presidente da República diversos estabelecimentos que aumentaram em demasia as suas anuidades. Particularmente na Guanabara foram acusados os colégios: Ateneu São Luís, Anglo Americano (o mais caro de todos), Andrew, Jacobina, e Sion. A contabilidade dessas escolas deverá sofrer severa verificação.

ACIONAR

Ontem, o presidente da UBES, sr. Polibio Braga, entrou em contato com diversos advogados da Guanabara, a fim de providenciar a impetração de um mandado de segurança contra os donos de colégios exploradores, que deverão começar a ser acionados a partir da próxima semana.

Enquanto isto, centenas de estudantes cariocas estão tornando-se solidários ao movimento da UBES. Às 21 horas de ontem, centenas dêsses estudantes estiveram participando de uma reunião da UBES, que teve por finalidade "congregar fôrças para vencer os protegidos e ricos donos de colégios".

MÉDICOS BUSCAM FÓRMULAS PARA MELHOR ATENDER AO HOMEM DO CAMPO

Instalando o I Simpósio sôbre o ensino de Medicina e os problemas de atendimento às populações rurais, o ministro Darci Ribeiro deu as boas-vindas do MEC aos convidados, que representam Universidades e organizações médicas, e agradeceu o espírito de cooperação dos mesmos em atender à convocação do govêrno para estudarem os problemas de sua especialidade e apresentarem sugestões para uma política destinada a cobrir o deficit de médicos no Brasil.

Cientistas brasileiros:

Conselho de Pesquisas não deve ir para MEC

Todos os cientistas do Conselho Nacional de Pesquisas são contrários à transferência daquele órgão para o Ministério de Educação, que agora passou a ser também de Ciência.

Os presidentes e diretores da Academia Brasileira de Ciências, Observatório Nacional, Centro Brasileiro de Pesquisas Físicas e Museu Nacional dizem que o CNPq. sempre foi autônomo, ligado à presidência da República", desvinculado de qualquer Ministério para servir à ciência. E assim deve continuar.

PESQUISA EM PERIGO

Pela reforma do Ministério de Educação, já aprovada pelo Conselho de Ministros, o CNPq, passa a ser um órgão do nôvo Ministério. Os cientistas, porém, dizem que o Conselho passará a ser um "mero órgão burocrático", deixando de participar ativamente de todos os setores de pesquisas do país. Diz o diretor do Museu Nacional prof. Melo Carvalho, que como membro do Conselho Nacional de Cultura, "entidade amorfa que não faz nada, não quero ver o CNPq. seguir o mesmo caminho".

Todos os professôres e estudiosos procurados pelo DIARIO CARIOCA contaram que a vida do CNPq. 11 anos de luta, corre agora um grande perigo: "trabalhamos muito, mesmo com poucos recursos, para fazer alguma coisa pela ciência. Damos assistência à todos os órgãos de pesquisas do país e as vitórias destas organizações estão intimamente ligadas às do CNPq.

OUTRAS OPINIÕES

O presidente da Academia Brasileira de Ciência dr. Artur Moses lembra que em todo o mundo os Conselhos de Pesquisas são independentes, para trabalhar melhor. "Precisamos de apoio e de recursos e não de trabalhar para êste ou aquêle departamento federal.

Para o diretor de Observatório Nacional, professor Lélio Gama, a medida pode ameaçar sèriamente a vida do Conselho. No Observatório, temos trabalhado e desenvolvido planos de cooperação internacional em diversos setores, sempre com a ajuda do CNOq. A mudança seria uma lástima.

O diretor do Museu Nacional diz que ao invés de se dar real ajuda ao trabalho do CNPq a transferência para o MEC só irá prejudicar. "Ficaremos burocratizados, exatamente como o Conselho Nacional de Cultura que não faz nada".

O professor José Leite Lopes, do Centro Brasileiro de Pesquisas Físicas, declara que o assunto é da maior importância e que todos os cientistas devem debater a medida para saber que posição tomar diante do problema. A criação do CNPq. foi uma iniciativa que mudou o rumo da ciência no Brasil e se isto não pôde ser dinamizado foi devido à falta de apoio e de recursos. "O trabalho do CNPq. deve ser ampliado e aperfeiçoado mas creio que o aperfeiçoamento nãoé trabalhar no MEC"

O Conselho Deliberativo do CNPq., do qual êstes professôres fazem parte, vai se reunir na têrça-feira para, entre outras coisas, estudar a transferência.

ASSEMBLÉIA LEGISLATIVA

Vetos aos níveis 23 e 24 vão ser derrubados

Qualquer veto a dispositivos do projeto do Fundo Estadual de Educação, que reestruturou o magistério, dificilmente será aprovado pela Assembléia, declarou ontem, da tribuna, o deputado Amando da Fonseca.

Quanto à concessão dos níveis 23 e 24, acrescentou que a Casa estará a seu favor, mesmo diante de veto, exceto, apenas três ou quatro deputados.

SEDE

Por 12 votos contra 9, a Assembléia resolveu continuar funcionando no Palácio Tiradentes e não ao Pedro Ernesto, sede da antiga Câmara dos Vereadores. O sr. Amando da Fonseca, porém, garantiu que, com a posse da nova Assembléia, renovará proprosição para mudança para a "Gaiola de Ouro"

IMPASSE

Ainda não se sabe se o Orçamento para 1963 será votado. O líder do PTB disse que o govêrno parece intransigente em aceitar algumas reivindicações de sua bancada. A contraproposta do govêrno ainda não tem condições para ser aceita. O sr. Aliomar Baleeiro, presidente da Comissão de Finanças, disse que pediu ao líder do PTB que objetivasse os seus pontos-de-vista.

Depois de entendimentos, o sr. Aliomar Baleeiro convocou uma reunião extraordinária, dando a entender que houve acôrdo e o Orçamento será votado.

OUTROS ASSUNTOS

O sr. Saldanha Coelho informou que vai apresentar projeto de lei regulamentando a inatividade na Polícia Militar. O sr. Danilo Nunes voltou a reafirmar que o propósito do grupo esquerdista do Exército é manter o general Osvino na ativa.

VANTAGENS PARA OS BICAMPEÕES

Com pareceres contrários de tôdas as Comissões, entrou em votação o projeto que visa a amparar os bicampeões mundiais de futebol, com pensão especial às viúvas, ensino gratuito para os filhos, prioridade na aquisição de casa própria e outras vantagens. Dano como rejeitado, o sr. Jorge Valadão pediu verificação de votação. A Mesa constatou a falta de número e a matéria ficou para ser votada em outra oportunidade.

Vocação encontrada

Ronaldo Daniel, depois de formado em Direito, viu que sua vocação verdadeira era o teatro. Fundou o oficina, "à procura de uma temática popular"

Oficina estréia hoje: 'Todo Anjo é Terrível'

O Teatro de Oficina de São Paulo, que vem ao Rio a convite de Adolfo Celi, estréia hoje, no Municipal, para uma temporada de três dias, com a peça "Todo Anjo é Terrível", de Kertky Frings, que, de julho a outubra, fêz sucesso na capital paulista.

O Oficina é teatro profissional há um ano. Seus diretores, Ronaldo Daniel, José Celso e Renato Borghi, são jovens de pouco mais de 20 anos, que se dedicaram ao teatro à procura de uma temática popular e de uma forma de arte consciente, segundo dizem. Contracenam com artistas experientes como Maria Fernanda e Morineau, para intercâmbio artístico. Morineau é uma das principais figuras da peça.

(Conclui na 5ª página)

"MENSAGEM DA ESPERANÇA

Concluindo as festividades do seu primeiro centenário, a Caixa Econômica Federal, na pessoa do seu presidente, Jerônimo de Castilho, fêz colocar no saguão de entrada do edifício-sede, uma placa comemorativa do primeiro centenário da instalação da Caixa Econômica Federal. Dentro de um quadrado está reproduzida a "Mensagem de Esperança" do presidente João Goulart aos mutuários, depositantes e funcionários da Instituição, do ano 2061 quando do seu bicentenário, e os nomes do Imperador D. Pedro II, dos viscondes de Itaboraí, Uruguaiana e de Albuquerque; do professor Pereira Coruja, primeiro depositante e os primeiros servidores da instituição: Pedro de Cândido Gonzaga, José Nácio de Oliveira, Antônio José de Sousa e Almeida, Luiz Manoel de Oliveira e Paulino Manoel de Oliveira. Na foto aparece o sr. Duque de Mesquita, diretor da Carteira Imobiliária, no momento em que descerrava a placa tendo ao seu lado o presidente da Caixa.

A nossa opinião

A invasão da Índia e a invasão de Goa

A UNIÃO Indiana anda a braços com a invasão chinesa através sua fronteira norte. Trata-se de uma agressão continuada, uma provocação organizada e permanente, da parte do seu grande vizinho comunista, que, depois de ocupar militarmente o Tibete e expulsar o Dalai Lama, resolveu apropria-se sem forma de direito de uma vasta região sob a jurisdição da Índia.

Estamos diante de um caso de tentativa de anexação de territórios pela fôrça. O Brasil precisa tomar posição mais firme em relação a êste crime internacional, quando menos para ficar coerente com a ênfase que vimos pondo na defesa da autodeterminação e da independência dos povos.

A mesma indignação que levou o Itamarati a gritar aos ianques — "Não ponham as mãos em Cuba" — deve levar-nos a protestar com veemência contra a violação brutal da fronteira indiana.

Por outro lado, como esquecer que a Índia de Nehru fêz o mesmo com Portugal quando invadiu e tomou à fôrça a província de Goa?

O precedente talvez tenha pesado nas considerações dos dirigentes da nossa Chancelaria ao refletir sôbre o caso da agressão chinesa. A sensibilidade da opinião ocidental, sobretudo a brasileira, terá sido anestesiada por êsse precedente odioso?

Nehru dizia que Goa era uma colônia européia, enquanto os portuguêses sempre sustentaram que eram um prolongamento da nação lusa na Ásia. E valiam-se do princípio da autodeterminação para acentuar que a população goesa não queria ser indiana.

Nova Dehli poderia apelar para o plebiscito, mas jamais o quis. Preferiu o caminho da violência, talvez mais grave que esta porque cometida contra um Estado membro da ONU, a que também pertencia a Índia.

Solução justa e imediata

O PREÇO de custo do açúcar está acima do de venda. Isso é, do ponto de vista econômico, um absurdo. Ninguém realmente pode produzir assim, tendo prejuízo e não a justa retribuição do seu esfôrço.

Na verdade, para que o produto fôsse vendido em tais condições o erário teve de contribuir com vultosos subsídios. A coletividade vem pagando o que se deixou de cobrar do consumidor. Para que alguns obtivessem o artigo mais barato todos os brasileiros entraram com a diferença.

A curto prazo a anormalidade pode acontecer, apesar dos seus graves inconvenientes. Mas êsse estado de coisas não tem como perdurar. Ou se dá ao produtor a remuneração adequada ou se destruirá a economia açucareira, prestando o maior desserviço à Nação. Êsse o dilema, que o govêrno enfrenta no momento.

A decisão não deve, nem pode demorar. Já os especuladores estão retendo o açúcar, visando a lucros fáceis. O reajustamento imediato para fim à manobra dos exploradores da conjuntura.

O preço no atacado e no varejo já foi calculado tècnicamente. Após estudos exaustivos, chegaram os órgãos governamentais a fixar o quanto se deve atribuir ao industrial e ao comerciante, em bases razoáveis. Agora, é passar à ação e resolver o problema, antes que se complique, afetando o mercado e o bem-estar coletivo.

A finlandização de Cuba

O SR. San Tiago Dantas, cuja imaginação é de uma fertilidade incomum, quando teve de enfrentar a Reunião de Consulta de Punta del Este defendeu a fórmula da "finlandização" de Cuba.

O esquema consiste em dar a Cuba um estatuto especial, que lhe permitisse coexistir e conviver com os Estados Unidos e a União Soviética, fortalecendo o govêrno de Fidel Castro. Atribui-se a sua autoria ao embaixador Vasco Leitão da Cunha, hoje nosso representante em Moscou que durante certo tempo nos representou em Helsinque.

A Finlândia, que é país de vocação nitidamente ocidental, viu-se obrigada como se sabe, a adotar uma posição equidistante dos Estados Unidos e da União Soviética, e graças à extraordinária disciplina de seu povo vem conseguindo manter relações corretas com os dois grandes blocos em que se divide o mundo.

Confundir o povo finlandês com o povo cubano é, convenhamos, uma ingenuidade. O finlandês é perseverante e prudente. O cubano é volúvel e temerário. E' verdade que são ambos corajosos. Mas no caso não se trata de ter coragem, e sim de ter a cabeça fria, coisa que é sempre difícil a um cubano tropical.

Admitamos, porém, que para fazer a vontade ao sr. San Tiago Dantas os cubanos passem a comportar-se como se fôssem finlandêses. Ainda assim a solução da "finlandização" ficaria na dependência do seu assentimento. E já se sabe que Fidel Castro não concorda com o esquema, por considerá-lo ofensivo à soberania cubana!...

Como aplicar o plano? Impondo-o à fôrça ao govêrno de Cuba? E a que ficaria reduzido, então, o princípio da não-intervenção, de que o sr. San Tiago Dantas se transformou em campeão?

DIARIO CARIOCA

Fundado em 17 de julho de 1927

Propriedade da S. A. DIARIO CARIOCA
Sede: Av. Rio Branco, 25

Diretor-Presidente: **DANTON JOBIM**

Diretor-Gerente: **ULYSSES MARINHO**

Diretor-Comercial: **ZELIO VALVERDE**

Presidência	43-6465
Gerência	43-3014
Secretaria	43-5539
Chefia da Redação	43-5574
Administração .. 23-4437 e	23-4643
Publicidade	23-3939
Esporte	23-4472
Polícia .... 23-3239 e	23-5082
Circulação	23-3662
Oficinas	43-5609

Brasília: Redação do DC-BRASÍLIA, Av. W-3, nº 6 — Plano-Pilôto
São Paulo: Barão do Paranapiacaba, 61 — 4º andar, grupo 23 — telefones: 31-2341 e 35-6185
Belo Horizonte: Avenida Afonso Pena, 774, 4º andar, sala 203 — Telefone: 4-4544
Niterói: Avenida Amaral Peixoto, 60, sala 611 — Telefone: 2-7893
Pôrto Alegre: Rua Caldas Júnior, 121, 1º andar, sala 4 — Tel.: 8771

ASSINATURAS

Semestral	Cr$ 600,00
Anual	Cr$ 1 000,00
(Outros países):	
Semestral	Cr$ 1 000,00
Anual	Cr$ 2 000,00
Preço do exemplar	Cr$ 10,00

O que se díz

...Que alguns colégios estão cobrando tão alto a mensalidade suplementar que é provável que o dinheiro chegue para pagar o 13º mês e mais todo o ano de 1963...

•

...Que os depósitos a prazo de particulares nos Estados Unidos (índice de enriquecimento) subiram em um trimestre dêste ano cêrca de 6 bilhões de dólares, ou seja, mais do que o valor das exportações brasileiras nos últimos 4 anos...

•

...Que o citado aumento de poupança foi o maior já registrado na história norte-americana...

•

...Que continua a falta de número na Câmara, admitindo-se que só um "superesfôrço concentrado" poderá permitir as votações na segunda quinzena dêste mês...

•

...Que, pelo supradito motivo, parece ao doutor Santiago Dantas mais fácil realizar o plebiscito do que obter 2/3 de deputados para a derrubada do Ato Adicional...

•

...Que o marechal Juarez Távora é o líder natural dos 20 deputados que integram a bancada do PDC na Câmara, devendo também ser eleito presidente do partido...

•

...Que em virtude da greve de junho é muito possível que as provas do fim do ano na Universidade só terminem após o Natal, se não forem além do dia de Ano Nôvo...

•

...Que a reforma tributária a ser submetida à aprovação do Congresso dará ao Tesouro um aumento de receita da ordem de duzentos bilhões de cruzeiros...

CONFERÊNCIA DOS PROFESSÔRES NÉLSON HUNGRIA E CLÁUDIO FRAGOSO NA COLÔMBIA

A convite da Universidade Nacional e do Externato da Colômbia (universidade particular), os professôres Nelson Hungria e Heleno Cláudio Fragoso pronunciaram um ciclo de conferências sôbre o Direito Penal em Bogotá.

O ministro Nelson Hungria dissertou, nas três conferências que pronunciou, sôbre os seguintes temas: "Criminologia e Direito Penal", "Os critérios mais recentes no Direito Penal" e "O Jurado de consciência". O professor Fragoso abordou os seguintes temas, nas palestras que realizou, em seis dias seguidos: "Os problemas do Direito Penal moderno", "Conceito de delito", "Estrutura do delito", "A triplicidade no delito" "O objeto do delito" e "Os delitos do automobilismo".

Carta do Leitor

'Barnabé' censura 'moleza' da classe

CONCLAMANDO a união entre os funcionários públicos, a fim de ser obtido do govêrno federal um rápido aumento de vencimentos, face ao insustentável aumento do custo de vida, o leitor Floriano Lopes de Almeida, da GB, censura, em carta remetida à redação, o procedimento de certos líderes dos servidores que estão cozinhando em água morna seus colegas de trabalho.

Citando como exemplo de vitória maiúscula o caso do enquadramento dos portuários em níveis vantajosíssimos, diz o nosso leitor que um simples operário do cais, agora está no nível 17, isto porque explica, o sr. Floriano de Almeida, os portuários tinham líderes de verdade que souberam fazer valer os direitos e as reivindicações da classe perante os altos podêres da República.

FALTAM LÍDERES

O nosso leitor é de opinião que faltam líderes aos servidores da União, pessoas despreendidas e dispostas até ao sacrifício. Mas o que ocorre, frisou, é exatamente o contrário: o que há na praça são justamente os espertalhões desejosos de arrumarem-se na vida, de qualquer maneira, às custas do suor dos "barnabé".

Agora mesmo, continua o sr. Almeida, o resultado do inquérito realizado na Associação dos Servidores Civis do Brasil, entidade que manobra atualmente um bilhão de cruzeiros, veio mostrar a veracidade de nossas palavras. Ficou provado pelas sindicâncias realizadas, não somente o desvio de quantias respeitáveis, como também o uso e o abuso de material pertencente àquela entidade por apaniguados da diretoria.

Já está na hora de os servidores públicos expulsarem essa meia dúzia de gordas ratazanas que se aninharam na cúpula das entidades de classe, finaliza o leitor.

Jovem!

Todo o brasileiro tem o dever de alistar-se para prestação do Serviço Militar.

"Supressão" - nôvo e perigoso vocábulo político

CAIO JÚLIO CÉSAR VIEIRA
(Da equipe do DC)

RECRUDESCEM os debates e as articulações em tôrno da viabilidade da sugestão do ministro da Justiça, quanto à supressão, pura e simples, do Ato Adicional, o que vem robustecer a impressão generalizada de que os políticos estão atônitos, sem bussola e com a imaginação atrofiada. Qualquer idéia, ou uma simples sugestão, lançada ao vento, lhes serve, contando que possam continuar articulando fórmulas, omitindo-se, porém, das sérias responsabilidades que lhes incumbem, junto com o poder executivo, de procurar soluções imediatas e práticas para os verdadeiros problemas que afligem a nação.

A já famosa sugestão do sr. João Mangabeira, produzida por "motivos fiscais", como ressaltou o seu próprio autor, está ganhando adeptos. O presidente Goulart, que deseja conduzir-se como um magistrado diante dêsses debates, concordaria em aceitar essa solução, mas não se manifestará oficialmente. Se ela conduzir à restauração integral dos seus podêres de presidente constitucional e, portanto, suprimir o plebiscito, será por êle considerada uma solução perfeita, mas sem posteriores interpretações de "leguleios em férias".

No PSD a desorientação é ainda mais acentuada, porque, na verdade, convém ao Partido, aos seus líderes, senadores e deputados a manutenção do parlamentarismo. Um dos mais ativos deputados pessedistas, com quem abordei o problema, insinuou-me que é certa a abstenção do povo quando fôr decidir-se na consulta sôbre a escolha de um dos dois sistemas, mas que também é quase certo que o comparecimento será principalmente de partidários do parlamentarismo e que sua manutenção é garantida, por mínima que seja a percentagem de eleitores. E isto porque os adeptos do sistema parlamentarismo estão muito mais apaixonados e ativos e, como não foi estabelecido o quorum de comparecimento de votantes, estará nesse ponto a esperança de que nada se alterará no quadro governamental do país, após o plebiscito.

A UDN, que é franca e ostensivamente favorável à manutenção do Ato Adicional e, portanto, do parlamentarismo, acha que o govêrno se perde nos debates e confabulações, estimulando manobras perigosas, sem cuidar dos reais e imediatos problemas nacionais. O sr. Herbert Levi afirma que não há crise institucional, mas econômica, financeira e administrativa e que o govêrno não se preocupa com essa aflitiva situação. Adiantou, ainda, o presidente udenista que não é absoluta e unânime a tendência dentro do PSD para o retôrno puro e simples do presidencialismo. Acha êle que a emenda Valadares foi votada pelos pessedistas porque êles estavam dominados por um estado de pânico, compreensível ante as ameaças ao regime. A situação, porém, modificou-se, e os pessedistas, na sua quase maioria, estão mais firmes nos seus propósitos de procurar fórmulas que mantenham o parlamentarismo ou mitiguem o presidencialismo, concedendo ou mantendo maiores podêres à Câmara.

A posição do PTB é clara, segura e definida, porque os seus líderes sabem o que desejam e não fazem concessões fora de seus esquemas. Querem o restabelecimento do presidencialismo, com o plebiscito ou a supressão do Ato Adicional. A maneira de levar a êsse resultado é irrelevante. Querem e lutam para serem restabelecidos os podêres do seu chefe supremo, que é o presidente João Goulart. Fora disso, não existe base para quaisquer combinações.

O sr. Juscelino Kubitschek, por sua vez, não conta, na verdade, com a maioria da bancada pessedista para conseguir despertar e sensibilizar o PSD no sentido do plebiscito. E' verdade que seu incontestável prestígio pessoal vale o de uma bancada inteira, mas é no organismo do partido que se encontram os instrumentos para que êle possa atingir os seus objetivos.

O governador Magalhães Pinto, por sua vez, executa estudadas manobras cujos resultados lhes serão úteis e valiosos, mas no *"grande momento"* correrá êle o perigo de ficar flutuando, porque enquanto o PTB capitaliza vantagens e benefícios evidentes, decorrentes da sua atuação e articulações, o seu próprio partido se debilita, se esfacela diante das irreconciliáveis controvérsias que os dividem.

E, por fim, aí está o sr. Ademar de Barros "assuntando", como êle mesmo diz, e procurando tirar vantagens do debilitamento e desorientação dos outros partidos e de seus líderes. O seu próprio está coêso, firme e, sobretudo, venturoso, porque venceu as eleições e tem nas mãos o govêrno do Estado mais rico e poderoso da nação. Assim, é êle o líder mais tranqüilo e lúcido do país. E sua futura atuação, após assumir o govêrno, irá despertar a união de numerosas fôrças para enfrentá-lo, porque é um perigo potencial para as ambições de muitos outros que pensam que as coisas correrão "sur les roullettes"...

Dos Estados

Exército homenageou governador mineiro

BELO HORIZONTE — "Nós que nos criamos, por fôrça da vida de caserna, sem temores e sem covardia de ver fantasmas no povo brasileiro, vemos no governador de Minas Gerais um batalhador que muito poderá contribuir para as soluções buscadas e ardentemente perseguidas pelo atual presidente da República "afirmou o general Osvino Ferreira Alves, comandante do I Exército, durante a homenagem prestada em Juiz de Fora, pelo comando da 4ª R.M. ao sr. Magalhães Pinto. Agradecendo o chefe do Executivo mineiro frisou que "precisamos fazer política nacionalista, mas autênticamente brasileira e por isso julguei ser do meu dever convocar os colegas de todos os Estados para examinar a situação nacional. Minas tem procurado não faltar à sua missão, pois não podemos nos acomodar nas montanhas".

MELHORIAS

PÔRTO ALEGRE — Na Secretaria de Obras Públicas, foram assinados ontem, contratos no valor de 30 milhões e 240 mil cruzeiros para a execução de diversas obras civis. O de maior significação social e econômica, refere-se à execução das obras de captação e tratamento d'água da hidráulica da cidade de Jaguari, orçada em Cr$ 24.790.000,00. Os demais contratos firmados pela SOP dizem respeito à construção de um nôvo pavilhão no Regimento Bento Gonçalves e à edificação de trinta casas populares no município de Ijuí.

FISCALIZAÇÃO DA FRONTEIRA

O ministro da Guerra comunicou ao secretário da Economia dêste Estado, ter expedido instruções ao comandante do 3.º Exército, no sentido de que adote providências para evitar o êxodo de rebanho bovino para o Uruguai. O sr. Otávio Hipólito secretário de Economia, mostrou-se satisfeito com o fechamento da fronteira pelas tropas federais, e informou que se empenhará agora, para que o Exército coíba, também, o contrabando de gêneros alimentícios.

ASCAR

A Associação Sulina de Crédito e Assistência Rural — ASCAR por decisão unânime de seu Conselho Superior, elegeu a Associação das Cooperativas Sul-Riograndenses — ASCOPER — como membro efetivo do referido conselho. A decisão dos conselheiros da ASCAR foi transmitida ao dr. Lauro Schuch, presidente da Associação das Cooperativas Sul-Riograndenses, por ofício.

GOIÁS QUER REVOGAÇÃO

BRASÍLIA — O governador Mauro Borges declarou aqui ser favorável à revogação pura e simples do Ato Adicional, concordando plenamente com a opinião expendida pelo ministro da Justiça.

REUNIÃO DO PSP

S. PAULO — Por determinação do sr. Ademar de Barros estão sendo convocados o diretório e o Conselho Nacional do PSP, para uma reunião conjunta no dia 14, quando serão estudadas as diretrizes da agremiação face à conjuntura política nacional.

PROTESTO

O Movimento de Arregimentação Feminina (MAF) está encabeçando uma campanha contra o aumento da "verba pessoal" dos deputados à Assembléia Legislativa do Estado, para 15 milhões de cruzeiros.

ABUNDANCIA

Os atacadistas de cereais, desta capital, são de opinião que os preços do arroz e do feijão, agora liberados deverão sofrer uma sensível baixa nos próximos meses, em razão da concorrência que se estabelecerá no mercado.

ADEMAR EM 65

Afirmando hoje que o sr. Ademar de Barros será candidato ao govêrno da República em 65, o sr. Carvalho Sobrinho disse que isso dependerá somente do govêrno que faça em São Paulo. Manifestou-se contrário ao plebiscito, dizendo que êle nada restabelecerá no país.

MORTO PREFEITO CAMPEÃO

JOÃO PESSOA (Urgente) — Com dois tiros foi ontem assassinado, em Itabaiana José Silveira, prefeito eleito do município de Mogeiro. O crime ocorreu depois de ligeira altercação, sendo prêso imediatamente o assassino, Manoel Veloso Borges, ainda com o revólver na mão. O sr. José Silveira fora recentemente notícia nos jornais do país devido ao fato de ter conseguido eleger-se prefeito de Mogeiro, elegendo, ainda o vice-prefeito, todos os vereadores e os respectivos suplentes.

O carioca reclama

Alargamento de rua — Pedem os moradores da Rua Tenente Abel Cunha, Higienópolis, o alargamento do referido logradouro, o mais importante e movimentado do bairro.

Esquecimento da SURSAN A Rua Lourenço Ribeiro em Higienópolis foi totalmente esquecida pela SURSAN. Várias ruas do bairro estão tendo as suas galerias de esgôto construidas pela SURSAN, menos a dita rua. Há até uma promessa do sr. Enaldo Cravo Peixoto, desde o tempo que ocupava êle o cargo de secretário de Viação e Obras Públicas. Promessa é dívida e os moradores insistem agora em cobrá-la.

Os xipófagos do auto 9815 — Ontem à noite por volta das 22,30 h. entrou na Av. Atlântica, vindo da Francisco de Sá, um carro guiado por um motorista com duas cabeças. Pelo menos era o que se podia julgar, dada a proximidade tão escandalosa do motorista com sua companheira, uma lourissima criatura. Em conseqüência o carro fazia tantos ziguezagues que os outros veículos acharam mais prudente guardar distância dos imprudentes e... impudentes ocupantes do carro particular, chapa 9815.

Falta sinal — Está fazendo muita falta um sinal luminoso na esquina de Tucuman com Praia do Flamengo. O local é realmente perigoso.

QUEIXAS E RECLAMAÇÕES TELFS.: 23-3209 e ... 23-5022.

Na Seara Alheia

O anjinho

ERA fatal. O seráfico banqueiro Herbert Levi já colocou as asinhas de anjo, já revirou os olhos para o alto e, de mãos postas, voz contricta, clamou:

— Nunca falei em retôrno. Todo o alarido é resultado das artes do Magalhães Pinto. Até gosto de Brasília. Eu disse apenas que Brasília era culpada da morte do líder Meneses Côrtes.

Se o dr. Herbert Levi conhecesse um pouco de História haveria de saber que quase tôdas as grandes civilizações e, dentro dessas grandes civilizações, as revoluções, as migrações em larga escala, as mudanças bruscas de forma de govêrno, foram levadas a cabo com muito sacrifício de vidas humanas.

Nesse ponto até que o Brasil é um país privilegiado. Para apenas citarmos as duas maiores nações do continente americano, Brasil e Estados Unidos da América do Norte, vejamos quanto custaram a cada uma os dois movimentos decisivos, um dando a independência política, o outro abolindo a escravatura:

INDEPENDÊNCIA:

Aos Estados Unidos custou uma guerra sangrenta e prolongada.

Ao Brasil custou apenas algumas escaramuças.

ABOLIÇÃO:

Aos Estados Unidos custou talvez a guerra mais sangrenta, conhecida pela humanidade até a Primeira Guerra Mundial.

Ao Brasil custou apenas um decreto. E' verdade que posteriormente custou o trono ao imperador, noutro movimento incruento.

Brasília significa a conquista de um dos maiores vazios do mundo, de territórios considerados inacessíveis ao homem no decurso de muitas gerações. E' a arrancada para uma das maiores migrações da história.

Brasília deu a dimensão do gigantismo brasileiro. E' uma conquista irreversível, é a segurança de que o Brasil chegará ao fim do século como uma das cinco Superpotências do mundo.

Daqui a vinte anos, a gente lerá nos livros de história:

— E havia loucos que combatiam Brasília!

Mandado de segurança

O SR. Carlos Lacerda, em virtude da briga que teve com o sr. Santos Vahlis, interditou as obras de um conjunto imobiliário daquêle incoroprador, que pediu um mandado de segurança, no Tribunal Federal de Recursos, para continuar as obras.

Vários jornais informam que embora o pedido houvesse dado entrada no Tribunal, há mais de três meses, até hoje não foi julgado, o que estaria acarretando sensíveis prejuízos aos compradores. Esperemos que a decisão judicial venha em breve, para tranqüilidade de todos e maior prestígio da Justiça.

O polvo

ELE está de volta. E' a Mão Negra com novas roupagens, sob nova capa. Ora MAC, ora IBAD etc. O disfarce agora é **Movimento Democrático Brasileiro.** No **Diário de Notícias** apareceu num quadro em 2 colunas, grifo 14, a seguinte sentença: "Os totalitários do Planalto Que Governam o Brasil Pregam Agora a Dispensa Do Plebiscito. Êles Já Disseram Qual Vai Ser o Verieto Popular. Não é Atoa Que São Todos Socialistas".

Assina: **Movimento Democrático Nacional.**

Como vemos, a Hidra tem muitas cabeças o polvo tem muitos tentáculos.

Já não bastam os bilhões gastos na campanha eleitoral, a aviltação do voto a afronta multidões famintas em várias regiões do Brasil.

E' preciso, imperiosamente que ressurja a Comissão Parlamentar de Inquérito requerida pelo deputado e vice-governador Elói Dutra. Ela deve apurar êsse movimento clandestino em suas raízes.

Gudinadas

O DR. Eugênio Gudin com a sua ominisciência sempre contra o Brasil, entende que só deviam ser independentes os povos altamente civilizados e altamente desenvolvidos.

E' o que êle dá a entender perfeitamente:

"Se me perguntassem qual o maior problema político do mundo de hoje, eu diria que é o da disparidade entre a forma de govêrno, isto é, a estrutura política, e o grau de educação cívica dos povos.

Alsop, o conhecido colunista do "Washigton Post" publicou, há tempos, uma reportagem que fizera junto a 16 (se bem me lembro) novos chefes de Estado africanos, em que citava o caso de um dêles que, ao tempo do domínio francês, havia sido condenado a três meses de cadeia por ter vendido a sogra como escrava, e de outro, que havia comido uma criança para rejuvenescer. Na maior parte dessas novas nações africanas, o regime é tribal e múltiplos os dialetos.

Pois bem, é em "países" dêsse grau primário de civilização que o mundo ocidental está pretendendo estabelecer formas democráticas!"

— Bem, mas êle está falando da África. E' um êrro fatal das democracias dá independência a colônias africanas.

Engana-se, deputado Raimundo Padilha. Êle fala também do Brasil.

E de fato vejamos o que êle diz:

"No Brasil, também se adotou em 1889 o regime republicano e representativo, de sufrágio universal. Mas todos os que acompanharam vida política da Primeira República..."

E por aí segue, quando, demonstrar que o Brasil também não estava preparado para o regime republicano.

Por que?

Êle responde:

"E' que não basta um texto constitucional por melhor que seja, para instaurar um regime que é função genética do grau de educação política"

A gente só pode ter pena dos alunos do professor Gudin e ao mesmo tempo recordar a êsse saudosista do Brasil-colônia que é, graças à democracia representativa, que êle pode escrever coisas como essa. Já no Império "mestre" Gudin reconheceu méritos e admitia a escravatura...

JOÃO RESPIGA

O Cosmos: fator decisivo do amanhã

LONDRES — A Grã-Bretanha e os Estados Unidos vêm de empreender um feito destinado a ficar gravado para sempre nos anais da ciência e que passará para os arquivos históricos do futuro como uma das mais audaciosas realizações do cérebro humano.

Tais palavras não buscam um efeito vão ou meramente literário. Reproduzem apenas o que pode ser dito numa síntese, sôbre o trabalho árduo e perseverante, discreto, de homens anônimos que buscam propiciar no mundo de amanhã, enquanto há tempo e oportunidade, uma possibilidade real de amor e compreensão fraternais.

PROJETO "TELSTAR"

Referimo-nos ao projeto "Telstar" levado a cabo pela Administração de Aeronáutica e Espaço dos Estados Unidos em colaboração com o Ministério das Comunicações do Reino Unido, e que veio proporcionar a telespectadores em ambos os lados do Atlântico a visão de acontecimentos que se desenrolavam muito além de seus vídeos, tanto na Grã-Bretanha como nos Estados Unidos, no preciso momento em que êles ocorriam. O "Telstar" foi pôsto em órbita pelos cientistas estadunidenses, na base de Cabo Cañaveral, na Flórida. Meses antes, o govêrno britânico iniciara a construção de uma poderosíssima estação, de aparência estranha em Goonhilly, na ponta sudoeste do Reino Unido.

A antena do pôsto britânico tinha 85 pés de diâmetro e pêso de 800 toneladas. Estava apta a seguir a direção do engenho norte-americano, cuja exata localização era enviada por fio transmissor dos Estados Unidos à Grã-Bretanha, e ali cientistas se encarregavam de enviar as informações recebidas para um computador que dirigia eletrônicamente a antena da estação.

A velocidade para o cálculo era fundamental. Durante duas horas e trinta minutos o satélite fazia o circuito completo da Terra, e apenas durante trinta minutos dêste período, as estações britânicas e norte-americanas ficavam mùtuamente em contato. Era durante êsses preciosos minutos que as imagens eram trocadas. Ao "Telstar" seguiu-se um segundo satélite artificial, chamado "Relay". E' interessante assinalar que o "Telstar" e o "Relay" não foram meras bôlhas de metal borbulhando através do espaço. Ambos foram do tipo ativo, pois continham seus próprios rádios-receptores e transmissores, ampliando os sinais recebidos de uma estação terrestre antes de passá-los a uma segunda estação, também no solo. O avanço tecnológico no campo das telecomunicações proporcionado por êstes dois engenhos veio significar a possibilidade, agora tangível, de comunicação pelo cosmo entre os Estados Unidos e a Grã-Bretanha, por telefone, telégrafo e provàvelmente outros métodos.

Um nôvo satélite a ser lançado, e que talvez já o tenha sido feito quando forem lidas estas linhas, é o "Syncron", que ficará a uma altura de 35 mil quilômetros da Terra, se deslocará a velocidade pouco menos que a do globo terrestre (25 mil quilômetros) e para termos uma noção quase exata do seu valor como instrumento científico no campo das comunicações, bastará dizermos que três satélites "Syncron" corresponderão a oitenta satélites Telstar, e uma das suas vantagens sôbre os modelos anteriores, é que não necessitará de estações de rastreamento o que tornará viável a realização em grande escala das comunicações entre todos os países, inclusive os tècnicamente menos dotados. — (BNS-DC)

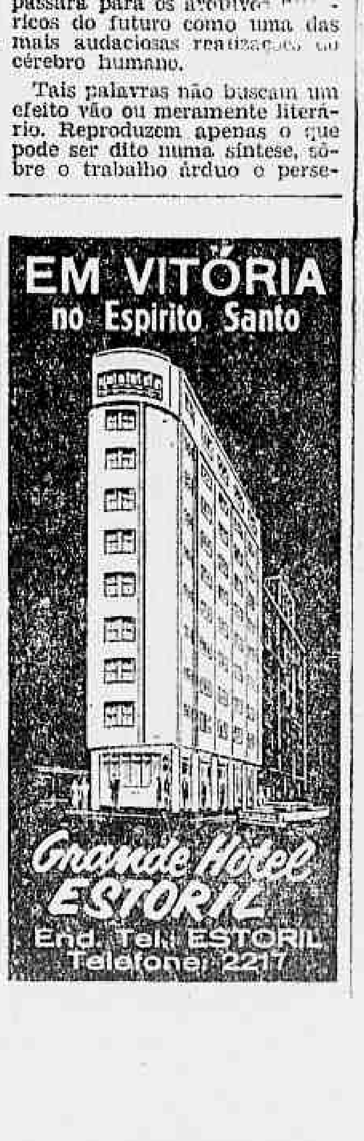

PUBLICAÇÕES

Recebemos e agradecemos: "Coopercotia", outubro; "Saúde do Mundo", setembro e outubro; "Tchecoslováquia", outubro; "Correio do IBCC", julho e setembro; "Revista do Fluminense"; "Revista do Serviço Público" de janeiro a março, "Gaivota", novembro.

EM POUCAS LINHAS

DEVASSA EM SINDICATO
O diretor do Departamento Nacional do Trabalho recomendou à Delegacia Regional do Trabalho de São Paulo que designe dois funcionários para a realização de completo levantamento contábil-financeiro no Sindicato de Cimento, Cal e Gêsso de São Paulo. Tal decisão foi exarada em processo encaminhado ao ministro João Pinheiro Neto, a respeito de irregularidades financeiras denunciadas contra o sindicato.

NOVA BARCA NO MAR
Será lançada ao mar, segunda-feira próxima, a barca «Vital Brasil», destinada ao serviço de transportes da Baía da Guanabara, com capacidade para dois mil passageiros. A nova unidade fará o percurso Rio-Niterói em apenas 15 minutos. Será madrinha da «Vital Brasil» dona Ione Almeida, espôsa do ministro da Viação. A entrega da nova unidade será feita dentro de 40 dias úteis.

«BOSSA-NOVA» NOS EUA
O número de novembro da revista «Show», que se edita em Washington, apresenta três reportagens sôbre assuntos brasileiros: «Bossa Nova», Villa Lobos e Brasília. Além disso, quatro anúncios relacionados com coisas do Brasil constam da famosa revista norte-americana, tais como viagens, discos de música brasileiras e café.

«ELETROBRÁS» EXAMINARÁ «ALIANÇA»
O subsecretário das Minas e Energia acaba de enviar à Eletrobrás os processos referentes ao setor de energia elétrica, incluídos no programa «Aliança para o Progresso», que estavam sendo estudados pela COCAP (Comissão de Coordenação da Aliança para o Progresso). O presidente da «Eletrobrás» esclareceu que a emprêsa ficou encarregada de promover o levantamento geral relativo às obras e os recursos destinados ao setor de energia elétrica nos próximos anos, com a finalidade de preparar as bases de um planejamento que atenda às necessidades e ao desenvolvimento do país.

RECORDE NA PRODUÇÃO DE TRATORES
A indústria brasileira de tratores acaba de registrar nôvo recorde na produção mensal, ao fabricar em outubro último um total de 1.019 tratores dos diversos modelos. O recorde anterior pertencia ao mês de agôsto, quando foram fabricadas 922 unidades dessas máquinas agrícolas. Por fábricas, foi a seguinte a produção de outubro: tratores leves: Ford, 66; Massey-Ferguson, 374; médios: Ford, 287; Valmet, 180; pesados: Oliver, 32 e Deutz, 80.

CRUZEIRO TURÍSTICO
Realizar-se-á, a bordo do transatlântico «Princesa», no decurso de sua viagem inaugural, o XXIII Cruzeiro Turístico ao Norte, com um programa de bailes, diàriamente, sessões de cinema e jogos de salão, desde Vitória até Manáus. Nos portos em que escalar o luxuoso navio da Companhia Nacional de Navegação Costeira haverá, também festas oferecidas pelas sociedades locais, aos participantes da «Viagem Maravilhosa» de 1963.

IMPÔSTO DE RENDA E O DESCONTO NOS LUCROS
Respondendo a uma consulta de uma firma britânica, instalada no Brasil, a Divisão do Impôsto de Renda informou que sòmente podem deduzir dos lucros brutos, as despesas relacionadas com a atividade explorada e necessárias à percepção dos rendimentos e à manutenção da fonte produtora. Acrescentou que as deduções cedulares das pessoas físicas discriminadas no Capítulo IV do Estatuto Legal são, também, as necessárias à percepção dos rendimentos. Assim sendo, apenas os descontos obrigatórios motivados pela legislação brasileira da Previdência Social podem ser permitidos.

TÊXTEIS EM NOVA CAMPANHA SALARIAL
Na próxima quinta-feira, os trabalhadores nas indústrias têxteis reunir-se-ão em assembléia geral para deliberar sôbre quais as medidas que adotarão, se até então os empregadores não atenderem suas reivindicações de aumento salarial. Os têxteis estiveram reunidos, ontem, com os representantes dos empregadores para tentar fazê-los modificar a contra-proposta que apresentaram, não obtiveram êxito. Nova reunião entre os representantes de empregados e empregadores será realizada na segunda-feira próxima.

ALFAIATES TERÃO ASSEMBLÉIA DIA 23
Os trabalhadores nas indústrias de roupas já estão se preparando para a greve que será deflagrada na assembléia do próximo dia 23, caso até o dia 22 os empregadores não concedam em atender suas reivindicações de 80% de aumento salarial. Face à possibilidade de greve, o Departamento Nacional do Trabalho encaminhou, ontem, com base no Decreto 9.070, à Justiça do Trabalho, um pedido de instauração de dissídio coletivo. Ontem, os dirigentes do Sindicato dos Alfaiates reuniram-se com os demais líderes da classe para elaborar os planos da greve.

METALÚRGICOS EM FESTA
Comemorando o 30.º aniversário de reorganização do seu Sindicato, os metalúrgicos promoverão uma série de festividades na sede e nas delegacias, de 12 a 18 do corrente.

MIL QUILÔMETROS SUPRIMIDOS
O chefe do Grupo de Trabalho de Ramais Anti-Econômicos da Rêde Ferroviária informou, ontem, que já foram suprimidos mais de mil quilômetros de ramais deficitários e que extinguirá, breve, mais 25 quilômetros da Rêde Mineira.

JANGO NA ECEMAR
O presidente João Goulart presidirá, segunda-feira, às 10 horas, a solenidade de encerramento dos cursos ministrados na Escola de Comando e Estado-Maior da Aeronáutica aos oficiais superiores.

MAIS APARTAMENTOS EM BRASÍLIA
Cêrca de mil apartamentos serão construídos em Brasília e ficarão prontos dentro de dez meses. O presidente da República liberou, ontem, a verba necessária para as obras que ficarão a cargo do IAPM e do IAPFESP.

Em memória à Eleanor

NAÇÕES UNIDAS — De pé, os delegados à Assembléia-Geral da ONU guardam um minuto de silêncio à sra. Eleanor Roosevelt. (Radiofo UPI)

GOULART: "MUITO DIFÍCIL ELEVAR MÍNIMO EM 80%"

O presidente João Goulart afirmou, ontem, ao presidente da Confederação Nacional dos Trabalhadores na Indústria, que o govêrno está encontrando dificuldade para atender as reivindicações dos trabalhadores, para que o aumento do salário-mínimo não seja inferior a 80% em nenhuma região, face à crise econômico-financeira do país.

Nos entendimentos que manteve com o sr. Celso Furtado, relator da matéria do salário-mínimo no Conselho de Ministros, o sr. Clodsmidt Riani obteve a promessa de que são levadas em consideração as alegações dos trabalhadores.

POUCO TEMPO

O sr. Celso Furtado declarou também que procurará abreviar ao máximo o tempo nos estudos sôbre o problema do reajustamento do salário mínimo, já que os trabalhadores pretendem que os novos níveis tenham vigência a partir do dia 1.º de dezembro.

Enquanto em Brasília o sr. Riani mantém contatos com o govêrno, no Rio os dirigentes do Comando Geral dos Trabalhadores expedem instruções aos sindicatos, no sentido de que articulem suas classes, pois acreditam que se torne necessária a deflagração de uma greve geral, para obter as suas reinvindicações: aumento no mínimo de 80 por cento e vigência a partir de 1.º de dezembro.

C. Militar abole exame de admissão

O Ministério da Guerra comunicou, ontem, que não haverá concurso de admissão no Colégio Militar em 1963, em virtude do grande número de alunos já existentes, que ultrapassa ao dôbro do limite que o estabelecimento comporta.

A decisão do Ministério da Guerra atinge, ainda, a outros colégios localizados fora da Guanabara, também pelo mesmo motivo. Diz o comunicado do Ministério que as instalações do Colégio Militar do Rio de Janeiro são para 1.460 alunos, mas ali estudam 3.292.

Projeto brasileiro anti-atômico

O Itamarati divulgou, ontem, o texto completo do projeto brasileiro de desatomização da América Latina, apresentado na Comissão Política da ONU, com as alterações feitas, "a fim de atender a diversas ponderações".

São as seguintes as conclusões contidas no projeto:

"1 — Reafirma a Resolução 1652 (XVI Assembléia Geral) de 24 de novembro de 1961 que considera a África como zona desnuclearizada;

2 — Recomenda que os países da América Latina, pelos meios e canais que pareçam mais convenientes, negociem acordos pelos quais os países da área resolveriam:

"a) concordar em não receber fabricar, armazenar e testar armas nucleares e engenhos transportadores;

b) concordar em desfazer-se imediatamente de quaisquer armas atômicas ou veículos para seu transporte que se possam encontrar agora em território sob sua jurisdição;

c) adotar medidas para verificação dêsses acordos de modo a garantir que serão realmente observados".

3 — Concita todos os Estados a cooperar plenamente com os acordos que se concluir e, na conformidade dos mesmos, considerarem a respeitarem o território da América Latina como uma zona desnuclearizada;

4 — Solicita ao Secretário Geral que, a pedido daqueles Estados, preste sua assistência no sentido de lograr e ampliar os acordos mencionados no parágrafo 2."

Cofap apreende arroz no Mercado do Castelo

A COFAP apreendeu ontem 100 sacas de arroz que estavam sendo negociadas no Mercado do Produtor, na Esplanada do Castelo, por ordem do coordenador, sr. Valdemar Santi, que fugiu e não prestou declarações à imprensa.

O produto, que havia entrado ilegalmente no mercado procede do Trapiche Tupinambás, onde outras 100 sacas permanecem aguardando liberação de um comprador desconhecido.

ILEGAL

A aquisição do arroz fôra em nome de Geraldo Alves Rezende, ex-proprietário de um box, e que atualmente, não mantém comércio no mercado.

Enquanto o administrador se omitia de prestar declarações à imprensa outros funcionários da administração não souberam informar como ou quando chegou o arroz apreendido.

VENDIDOS

Segundo os barraqueiros, 60 sacas do produto já teriam sido vendidas a particulares, enquanto cantina do mercado havia adquirido algumas. Informou o sr. José, irmão do proprietário da cantina, que a transação fôra realizada entre os próprios funcionários da administração do Mercado do Produtor da Esplanada do Castelo.

Prefeitos pelo sistema parlamentar

BELO HORIZONTE (Pelo telefone) — Decidindo fazer campanha em favor do parlamentarismo, 45 prefeitos, 26 do PSD e 19 do PTB, estiveram ontem, reunidos, no gabinete do prefeito Amintas de Barros.

A providência decorre das determinações do govêrno Federal congelando quota do Impôsto de Renda dos municípios. A decisão será levada pelos prefeitos mineiros, à próxima reunião, no Rio, segunda-feira, com a presença de prefeitos de todo o país.

Negando-se a dar solidariedade ao movimento, o prefeito Amintas de Barros prometeu estudar o assunto lembrando, contudo, as determinações da direção do PTB e a orientação do próprio presidente da República.

Os prefeitos pessedistas mostraram-se dispostos a divergir do sr. Juscelino Kubitschek, que lidera a luta pelo plebiscito.

Ilegal

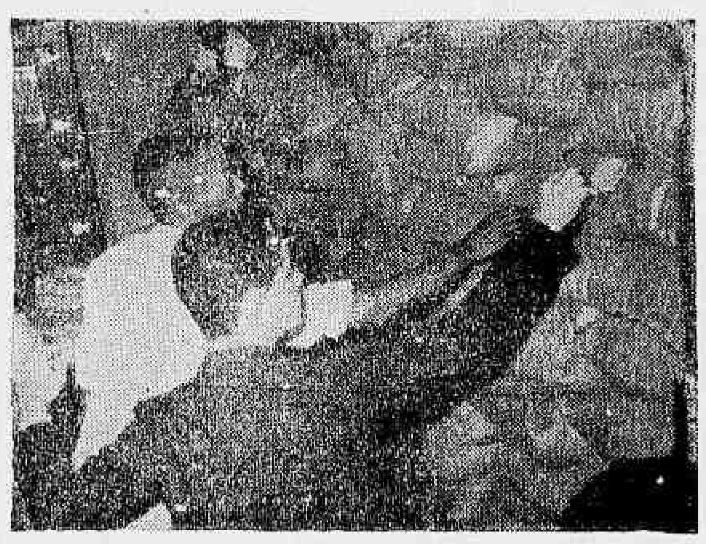

O Mercado do Produtor estava vendendo, ilegalmente, 100 sacas de arroz que a COFAP apreendeu

4.ª feira...

formas de base, iniciando pela reforma tributária (a mais necessária na Guanabara), seguindo-se a agrária (radical e cristã) e a do ensino.

MESMOS PODERES

As correntes petebistas estão no firme propósito de trabalhar pela restituição dos podêres ao presidente João Goulart, e os governadores que estiverem reunidos na Guanabara com o chefe do govêrno receberão comunicação oficial, ainda hoje, de que a campanha nacional, em favor da volta do presidencialismo, deverá ser iniciada no próximo dia 13, quarta-feira da semana que vem caso as correntes político-partidárias não cheguem a um acôrdo para ratificar, no Parlamento, a proposta do sr. João Mangabeira.

NA GUANABARA

O vice-governador eleito da Guanabara, deputado Elói Dutra, estará encarregado da coordenação política da campanha no Estado, uma vez que a sua votação no último pleito conferiu-lhe a liderança no Estado. O líder petebista é de opinião que o comparecimento do eleitorado às urnas no referendo vai depender da campanha, levando em conta o exemplo do pleito de 7 de outubro, no qual era esperada uma abstenção de 30% do eleitorado e o número dos que não compareceram às urnas não chegou aos 20 por cento.

Venezuela...

de interêsse para a paz e a segurança do Hemisfério".

Himiob iniciou imediatamente a leitura detalhada de um relatório das fôrças de segurança da Venezuela sôbre os vários atentados comunistas em seu país. Procurou estabelecer alguma relação entre quatro membros do Partido Comunista venezuelano feitos prisioneiros, e os conspiradores do exterior da Venezuela, supostamente de Cuba.

Mostrou mensagens interceptadas pelas autoridades venezuelanas presumivelmente enviadas de Havana para pôr em marcha, o que qualificou de onda de sabotagem a fundo em tôdas as jazidas petrolíferas da Venezuela.

MAIS PROVAS

Na oportunidade, Himiob prometeu apresentar aos 19 delegados dos países-membro da OEA, novas provas adicionais que vinculam os atos de sabotagem com ordens procedentes originalmente de Havana. Disse que não podia apresentá-las no momento porque comprometeria pessoas que estão cooperando com o govêrno em outras investigações. (UPI-DC).

DESMENTIDO O "COMPLOT"

RIO — O govêrno venezuelano desmentiu ontem, tachando-a de falsa, notícia veiculada por uma agência internacional de notícias sôbre um suposto movimento armado na base aérea de Maracai, próxima à capital.

Diz a nota que as Fôrças Armadas da Venezuela apóiam sem reserva o atual regime constitucional e democrático, "em sua luta contra os extremismos e pela estabilidade institucional".

Conclusões da 1.ª página

Suzano...

Por êste motivo, sugiro a V. Exa. considerar a possibilidade de transferir a homenagem programada para a "Semana da Marinha", ocasião em que terei a oportunidade de receber, em nome da Marinha de Guerra, as manifestações dos nossos companheiros. Na oportunidade, agradeço a todos os que se solidarizaram com a homenagem e apresento a V. Exa. os meus protestos de mui justa estima e consideração".

Papel...

elaboração da proposta de emenda constitucional.

Aguardará que a fórmula concreta surja, para estudá-la, contribuir com sugestões, se fôr o caso. Hoje, o senhor Almino Afonso jantou em companhia do primeiro ministro Hermes Lima, a quem reiterou todos êsses dados.

ELABORAÇÃO IMEDIATA

O sr. Hermes Lima continuará conversando nos próximos dias, para atingir a uma posição que atenda a tôdas as bancadas. Deverá voltar a conferenciar com os líderes partidários, sendo muito provável que convide os líderes para uma mesa-redonda, quando apresentará os primeiros pontos da emenda.

Os líderes do PSD e da UDN, srs. Bilac Pinto e Martins Rodrigues, viajarão para o Rio sòmente no próximo domingo, e o sr. Almino Afonso permanecerá em Brasília. Pretendem os líderes das principais bancadas facilitar o prosseguimento das conversações iniciadas pelo chefe do Govêrno, para que, no princípio da próxima semana, o debate esteja em têrmos concretos.

Reforma de Códigos é com Justiça

O primeiro-ministro Hermes Lima assinou decreto, ontem, atribuindo ao Ministério da Justiça a Reforma de Códigos, anteriormente sob a responsabilidade de um grupo de trabalho nomeado pelo ex-presidente Jânio Quadros.

O decreto autoriza a contratação de bacharéis e doutores em Direito e docentes ou professôres de Direito, para a reforma dos seguintes códigos e leis: Código Penal e Lei das Contravenções Penais, Código de Processo Penal, Código das Execuções Penais, Código Civil, Código das Obrigações, Lei de Introdução ao Código Civil e ao Código de Obrigações, Código de Processo Civil, Código da Navegação, Código do Trabalho, Código do Processo do Trabalho, Código de Menores e Código de Contabilidade Pública.

Oficina estréia...

(Conclusão da 3ª página)

RECURSOS

O grupo nasceu há três anos, como amador. Reuniu, de imediato, jovens de São Paulo que não acreditavam na estabilização da arte.

Há um ano, começou a nova fase. Os diretores, formados em Direito, viram que sua vocação era o teatro. Reuniram fundos, pediram dinheiro emprestado e fizeram sua própria casa.

Com peças como "Uma Rua Chamada Pecado", "A Vida Impressa em Dólar", "Incubadeira", "José do Parto à Sepultura" e outras, o grupo se foi firmando e tem hoje relativa tranqüilidade material, apesar de muitas dívidas.

PM...

(Conclusão da 3ª página)

dade, "procurando prevenir antes de prender". Essa atitude só não se aplica com marginais declarados, ou em questões graves.

MAIS HOMENS

A carência de soldados na PM é antiga, talvez desde a sua fundação, há 154 anos. O projeto 582/62, que garante a incorporação de mais 5 mil homens, além de ainda não ter sido votado pela Assembléia Legislativa, não virá suprir as necessidades atuais.

Assegura o cel. Edison que, se atitudes demagógicas dos nossos deputados não impedirem a aprovação do projeto-lei, até o fim do ano, em maio de 1963 teremos cêrca de três mil soldados policiando as ruas da cidade.

Atualmente a PM tem um claro de 600 homens em seus quadros, por falta de verba. "O pior, arrematou, é saber que tão cedo não teremos o número ideal, isto é, no mínimo, 22 mil homens".

Diário do...

espancaram os menores e cassetete e os conduziram ao 2.º EI, espancando-os novamente, seviciando-os com cigarros e tosquiando seus cabelos com tesoura, juntamente com o porteiro do edifício próximo, sòmente porque êste serviçal chamara a mãe de um dos meninos e a cientificara da prisão de seu filho pelos militares. O porteiro foi arrastado de roldão ao quartel pelo oficial, onde tentaram "castrar" Severino Sansão de Lira, alegando ser êle delator. Os acusados foram reconhecidos pelos menores, que ao deporem teceram relato impressionante em tôrno da atuação do tenente Valdez. O sumário prosseguirá no próximo dia 27 e o julgamento terá lugar em meados do mês de dezembro. Funcionou como promotor o sr. Gérson Cordeiro.

•

O Sindicato dos Advogados da Guanabara, por seu presidente, representou junto ao desembargador corregedor da Justiça, dêste Estado, pedido de abertura de inquérito para apurar responsabilidade do oficial de Registro de Imóveis do 7.º Ofício que, indevidamente, exigiu do advogado José Montano a elevada quantia de Cr$ 13.890,00 por uma certidão de busca, que custa, pelo Regimento de Custas, a quantia de Cr$ 180 cruzeiros. Alega o Sindicato, que o citado oficial, está incurso em penas que variam de 6 a 2 anos de detenção.

Surdo-mudo...

... foi retirado do xadrez. Não tendo fôrças para ir à residência do deputado Tenório Cavalcanti, conseguiu "carona" em um veículo e chegou ao Hospital Sousa Aguiar, apresentando forte contusão no tórax e escoriações generalizadas e, em estado de fraqueza, não podendo nem permanecer em pé.

Após ter relatado seu drama e sua peregrinação pelo Estado da Guanabara, um dos jornalistas, ali presente, inquiriu-lhe sôbre se tentara recorrer ao Instituto Nacional de Educação de Surdos, do MEC, tendo êle respondido, através do intérprete, que por duas vêzes compareceu à instituição, porém, devido à burocracia ali existente, preferiu recorrer ao deputado Tenório Cavalcanti.

Medicado no Hospital Sousa Aguiar e submetido a exame radiográficos, o vice-diretor do nosocômio, dr. Ozir Cunha, conseguiu sua internação no Albergue da Boa-Vontade, onde se encontra em recuperação a fim de, ainda êste mês, retornar ao seu Estado natal.

CONCLUSÕES DA 12.a PÁGINA

Polícia tem...

Simões Costa esteja escondendo a verdadeira identidade do criminoso. Possìvelmente por mêdo ou deliberadamente. Novas investigações sôbre sua vida deverão ser realizadas no dia de hoje.

NOVOS SUSPEITOS

Nas últimas horas da noite de ontem, surgiram mais dois suspeitos como possíveis assassinos das mulheres. Trata-se de Evaldo Costa Nogueira, cabo da Aeronáutica, servindo no Galeão e o indivíduo "Mauro" de tal, que fugiu do xadrez daquela corporação onde estava recolhido para investigações.

Durante a madrugada de hoje, as autoridades policiais realizaram uma "blitz" na Lapa e adjacência, a fim de deterem elementos considerados suspeitos. Dêsse modo, a polícia tenta por todos os meios, encontrar uma só pista que venha a possibilitar o levantamento da identidade do "Estrangulador-louco".

PROTEÇÃO

O comissário Hélber Murtinho, chefe do Setor de Homicídios da Delegacia de Segurança Pessoal, há tempos vêm protegendo um vespertino, no qual fornece dados importantes, inclusive fotografias, em detrimento dos demais órgãos de imprensa. Pelos corredores da DSP comentam mesmo que o policial é salariado daquêle jornal, sendo por isso obrigado a dar "furos" jornalísticos.

Ante a reclamação dos repórteres que vêm acompanhando o caso, inclusive realizando diligências particulares, o comissário Murtinho relatou que a fotografia foi dada ao vespertino à sua revelia.

"KÁTIA REGINA"

O assassinio de "Kátia Regina", continua sendo investigado pelas autoridades da Delegacia de Segurança Pessoal, uma vez que, a cada dia mais se convencem de que não foi Valdelícia Barros dos Santos a autora do crime. A hipótese de que a mulher como a assassina de "Kátia Regina" conhece seu verdadeiro criminoso a cada dia aumenta. Dessa forma a hipótese aventada pelo DIÁRIO CARIOCA, em primeira mão, de que o autor da morte de "Kátia Regina" seria o "Estrangulador-louro" está se firmando.

Assaltaram...

cassino. Após saltar de um jipe do Exército, três militares daquela corporação, sendo um à paisana e dois fardados, desarmaram o "olheiro do antro de jogatina e passaram a atirar. Estabeleceu-se o pânico no cassino e, enquanto Razuck e os comerciantes João Galego e Artur Machado de Albuquerque permaneciam caídos ao solo, banhados em sangue, os assaltantes despojaram de dinheiro e jóias todos os jogadores. O "banqueiro" recebeu ferimentos transfixiantes na mão direita, no braço esquerdo e na região inguinal. Os comerciantes receberam tiros nas pernas e nos braços, não procurando hospitais públicos após a agressão.

EXTORSÃO

No Hospital Sousa Aguiar, enquanto o irmão era operado, o advogado Arlindo Razuck disse à reportagem que "aquêle — ocorrido na madrugada de ontem — era o quarto assalto que o capitão Shupp praticava contra os "negócios" de José Razuck". Contou que, anteriormente, o militar, que há anos serve na Fábrica Estrêla, localizada no local denominado Raiz da Serra, atacou dois cassinos na localidade de Campos Elíseos e um em Magé.

Por fim, disse Arlindo Razuck que o capitão invadiu o cassino da Presidente Dutra porque dias antes José havia negado um "empréstimo" de Cr$ 100 mil ao sargento Ramon.

OFICIAL DESMENTE

Localizado na Fábrica Estrêla, o capitão João Guilherme Shupp repeliu enèrgicamente as acusações dos "fregueses" e parentes de Razuck, dizendo que pode provar que não poderia ter estado no casarão da Presidente Dutra à hora do assalto e que mais ou menos há um ano não vê o sargento Ramon, apontado como participante na "operação-dinheiro". Asseverou o oficial que para provar sua inocência está disposto a uma acareação com o "banqueiro" e todos os seus asseclas.

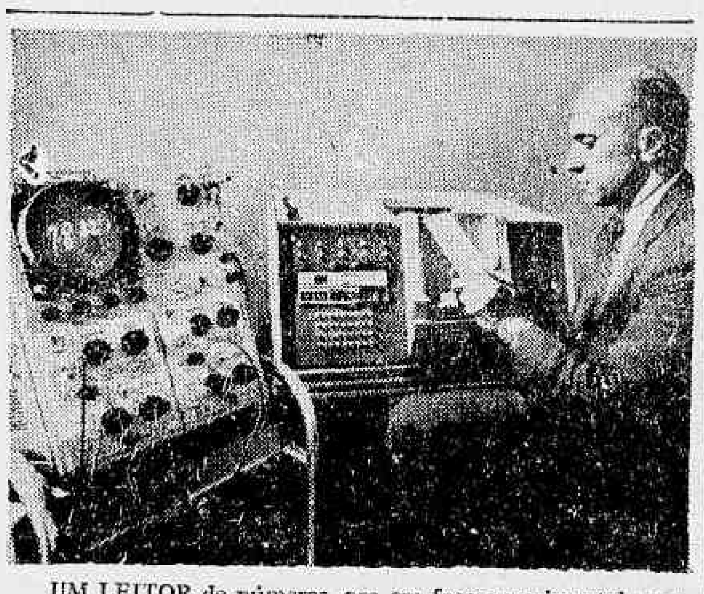

UM LEITOR de números, ora em fase experimental, reconhece algarismos escritos a mão na mais ampla variedade de estilos, tamanhos e posições. E. C. Greanias, da Divisão de Desenvolvimento de Sistemas Avançados da IBM, é visto aqui escrevendo algarismos num cartão a ser inserido no leitor. Um osciloscópio à esquerda exibe os números do cartão anterior, identificados pela máquina. Proporcionando ao sistema de admissão algo semelhante aos podêres lógicos e de percepção do ente humano que atualmente exerce êste reconhecimento, as máquinas do futuro poderão reduzir o custo de processamento de grande volume de informação manuscrita gerado no âmbito comercial e governamental.

Instituto do Açúcar e do Álcool

VENDA DE SACARIA

AVISO N.º 61

O Instituto do Açúcar e do Álcool comunica que às 15 (quinze) horas do dia 19 (dezenove) de novembro de 1962, aceitará propostas firmes para as seguintes vendas:

1) — 19.222 (dezenove mil duzentos e vinte e dois) sacos vazios, de juta, armazenados em Santos — Estado de São Paulo. Outras informações na Delegacia Regional do IAA, na Rua Formosa n.º 367 — São Paulo.

2) — 200.000 (duzentos mil) sacos vazios, de juta, armazenados em Recife — Estado de Pernambuco, que serão vendidos:
a) — no Rio de Janeiro, na Praça 15 de Novembro, 38-A - 6.º andar, 150.000 sacos, em lotes mínimos de 10.000 sacos;
b) — em Recife, na Av. Dantas Barreto, 324, 50.000 sacos, em lotes mínimos de 5.000 sacos.

A firma que apresentar proposta para compra no Rio de Janeiro e Recife, deverá oferecer preço igual para ambas as concorrências.

As propostas para o **item 1** e **item 2 — alínea a)**, deverão ser apresentadas, em envelopes fechados, separados, à Praça 15 de novembro, 38-A - 6.º andar — Rio de Janeiro, sendo que as demais condições são as constantes do Aviso n.º 40, de 8 de maio de 1962.

Rio de Janeiro, 9 de novembro de 1962.

FRANCISCO WATSON
Diretor da Divisão de Exportação

NÃO PERCAM:

amanhã, às 19,25

"RETRETA"

nos jardins da

TV-CONTINENTAL

a Banda de Música

da Polícia Militar do

Estado da Guanabara

Direção de Antônio

Carlos de Andrade

TV-CONTINENTAL

CANAL 9

Panorama Econômico — NO BRASIL E NO MUNDO

Câmbio indeciso

O mercado de câmbio continua indeciso. Enquanto as taxas para operações pelo mercado livre oficial se mantêm estáveis, as referentes ao mercado "negro" vêm sofrendo oscilações periódicas em decorrência de uma série de fatores, na sua maioria de ordem psicológica. No fechamento de ontem o dólar estava sendo cotado a Cr$ 637,00 para compra a Cr$ 642,00 para venda.

Aumento de capital

A Companhia "Amazônia S. A. — Investimentos e Financiamentos" está tratando do aumento de seu capital, a fim de expandir suas atividades. O capital de 10 milhões passará para 100 milhões de cruzeiros. A referida emprêsa iniciou suas atividades a 12 de outubro p.p. No momento o adjunto da diretoria sr. Alfeu Silva, está negociando a instalação de uma filial na Guanabara.

Transporte a granel

Cientistas canadenses afirmam, no Canadá, ter descoberto um método que pode permitir o transporte a grande distância de trigo, carvão e outros sólidos, por meio de canalizações. O Departamento de Pesquisas de Alberta anunciou nesta cidade que enviara diversas cápsulas em meio aquoso a uma distância de mais de 100 quilômetros através de uma canalização de oito polegadas, tendo tôdas elas chegado em boas condições e com grande rapidez. (BNS-DC)

Americanos em África

A primeira missão comercial americana que vai para a África por iniciativa particular partiu de avião de New York para Lagos, na Nigéria. A missão, permanecerá cêrca de três semanas na Nigéria em Gana e na Costa do Marfim, para estudar as possibilidades de comércio e de investimento naquêles países. (ANSA-DC)

Ajuda à Argentina

Ao término das conversações realizadas nos últimos dias nesta capital, os representantes dos doze países que fazem parte do "Clube de Paris" (Austria, Bélgica, Dinamarca, Finlândia, França, Itália, Alemanha Federal, Grã-Bretanha, Noruega, Países Baixos, Suíça e Suécia) recomendaram aos respectivos governos de conceder às autoridades da Argentina uma ajuda financeira a ordem de 151 milhões de dólares para 1963 e 1964. (ANSA-DC)

Sadia quer ampliar

A Sadia, emprêsa de transportes aéreos, que tem planos em ampliar sua rêde a todo o país — adquiriu a Salvador Transportes Aéreos — pretende, no próximo ano, estender seus vôos de carga ao exterior. Peru, Venezuela e México deverão ser incluídos em sua rota. Será transportado, sobretudo, produtos da Fábrica Frigorífico da mesma emprêsa, instalada em São Paulo, que fornecerá frios, principalmente presunto, a diversos mercados latino-americanos.

"Viscount" na ponte

Ainda êste mês entrarão em atividade os três primeiros aparelhos do tipo "Viscount" de uma frota de 10, adquirida pela Viação Aérea São Paulo — VASP. Servirão às "pontes-aéreas" São Paulo-Rio e Rio-Belo Horizonte-Brasília. Outros três aviões chegarão em dezembro e, o restante, em fevereiro do próximo ano. Os "Viscounts" substituirão os "Scandias" nas diversas rotas da emprêsa, que permitirão o uso dêsse tipo de avião. Os "Caravelles" serão também introduzidos nas linhas da VASP, a partir de abril de 1963.

SINDICATO NACIONAL DOS CONFERENTES DE CARGA DA MARINHA MERCANTE

Sede: Rua 1.º de Março, 49 - 4.º andar - Sala 2 - Rio de Janeiro - Tel.: 313692

EDITAL

O Sindicato Nacional dos Conferentes de Carga da Marinha Mercante, por intermédio do presente edital comunica aos seus associados que, no próximo dia 10 de dezembro do corrente ano, serão realizadas neste Sindicato as eleições para constituição de sua Diretoria, Conselho Fiscal e representantes da entidade no Conselho da Federação Nacional dos Trabalhadores em Transportes Marítimos e Fluviais, ficando, pelo presente, aberto o prazo de 20 dias, a partir da publicação dêste, para o registro de chapas na Secretaria, de acôrdo com o disposto no art. 3.º e seus parágrafos da Portaria n.º 146, de 18 de outubro de 1957, do Ministério do Trabalho. As duas chapas deverão ser registradas em separado, sendo a primeira para os candidatos à Diretoria e Conselho Fiscal e respectivos suplentes e a segunda para os representantes no Conselho da Federação. Os requerimentos para o registro de chapas deverão ser apresentados em três vias assinadas pelo candidato que encabeçar a chapa da Diretoria, acompanhados de uma relação, também em três vias, assinadas por todos os candidatos pessoalmente, não sendo permitida para tal fim, a outorga de procuração. As chapas deverão conter os dados referentes a cada candidato estabelecidos pelas Instruções acima citadas.

Rio de Janeiro, 9 de novembro de 1962

JOÃO BAPTISTA BOGADO
Presidente

Salários & Preços

JÁ NÃO dúvida mais, o govêrno, que o destino do país está intimamente vinculado à estabilização dos preços e que não podem mais as autoridades responsáveis estarem expostas às inquietações derivadas da instabilidade — sempre crescente — dos valôres das mercadorias de consumo obrigatório.

Urge, portanto, o encontro de fórmulas — e, se já foram encontradas, o que urge é a sua adoção imediata — para que tenha fim a constante disputa entre o custo dos artigos essenciais e os salários. Como está acontecendo diante da iminência da decretação do nôvo salário-mínimo.

Essa competição, no sentido de se ver o que mais aumenta, se preços ou salários, influirá para tornar mais árdua a manutenção da ordem econômico-financeira. E terá conseqüências difíceis de serem aquilatadas no terreno social.

Desde o momento em que o govêrno federal anunciou sua intenção de rever os níveis do salário-mínimo, o comércio e a indústria inescrupulosos iniciaram a corrida altista, numa ambição perigosa e impatriótica de lucros mais rápidos, maiores e mais fáceis. Longe de colaborarem para a estabilização do binômio salários-preços, procuram, com açodamento, ganhar mais, o quanto antes. Aliás, antes até do nôvo mínimo.

Parece, portanto, que seria de bom aviso se as autoridades públicas iniciassem uma experiência de colaboração com as emprêsas (porque elas existem neste Brasil, ainda que a duras penas), para combater a crise mediante a estabilização dos preços pelo regime da livre concorrência e, conseqüentemente, pelo aumento das ofertas de produtos essenciais.

Dessa maneira, um combate efetivo aos exploradores do povo teria maiores probabilidades de êxito. Pois os empresários idôneos e honestos apenas aguardam uma oportunidade para dialogar com o govêrno, em têrmos de responsabilidade e confiança recíprocas. Sem a interferência dos demagogos, dos técnicos improvisados, dos profissionais da confusão social, dos pregadores de baderna.

R.P.

Cubatão cresce

As obras de ampliação da Refinaria "Presidente Bernardes", da Petrobrás, deverão estar totalmente concluídas em fins do próximo ano. Em dezembro de 63 serão efetuados os primeiros testes de funcionamento das 4 novas unidades de processamento, prefacionamento, reforma catalítica, recuperação de aromáticos e pirólise de Etano. Com o funcionamento dessas novas unidades a Refinaria de Cubatão aumentará consideràvelmente sua produção de gasolina extra e etano, passando a produzir benzeno e tolueno.

Jacarèzinho apertado

Os cariocas do bairro de Jacarèzinho, no Meier, levam o que se pode chamar de vida "apertada". A cada habitante do local cabe apenas uma área de 16 metros quadrados. Dados estatísticos fornecidos pelo IBGE demonstram que, naquele bairro, a densidade demográfica por quilômetro quadrado é de 58.894,62 habitantes. O bairro de Copacabana, que ocupa o segundo lugar em densidade demográfica no Brasil, tem 41.329,14 habitantes por quilômetro quadrado.

Mercados e Cotações

MOEDAS

O mercado de câmbio livre abriu, ontem, em condições calmas, com o Banco do Brasil e os outros bancos vendendo o dólar a Cr$ 475,00 e comprando a Cr$ 460,00 e a libra a Cr$ 1.333,325 e a Cr$ 1.288,920, respectivamente. Fechou inalterado.

Na abertura do mercado de câmbio manual o dólar-papel, era vendido a Cr$ 648,00 e comprado a Cr$ 640,00; no paralelo, a Cr$ 645,00 e a Cr$ 638,00, respectivamente. No fechamento do mercado manual o dólar-papel regulou com vendedores a ..... Cr$ 643,00 e compradores a Cr$ 638,00; no paralelo, a Cr$ 638,00 e a Cr$ 633,00, respectivamente.

Câmbio Livre

O Banco do Brasil afixou as seguintes taxas de câmbio livre:

	Venda Cr$	Comp. Cr$
Dólar	475,00	460,00
Libra	1.333,325	1.288,920
Franco francês ..	97,185	93,886
Franco belga ...	9,574	9,248
Lira	0,768	0,741
Libra irlandesa .	1.268,764	1.224,474
Libra chinesa ..	1.333,325	1.288,920
Coroa sueca ...	92,435	89,286
Coroa dinamarq.	65,760	63,365
Coroa norueguesa	66,644	64,308
Peseta	8,121	7,850
Escudo	16,768	16,100
Franco suíço ...	110,305	106,591
Schilling	18,635	17,815

Câmbio Manual

Abertura:	Venda	Comp.
Dólar papel	648,00	640,00
Paralelo	645,00	638,00
Fechamento:		
Dólar papel	643,00	638,00
Paralelo	638,00	633,00

Pêso argentino ..	3,705	3,128
Pêso uruguaio ..	45,125	41,400
Marco	119,035	115,046
Florim	131,903	127,212

Dólar Convênio

O Banco do Brasil cotou o dólar de Convênio da Rússia a Cr$ 460,00 para compra e Cr$ 475,00 para venda. Nos outros convênios o dólar vigorou a Cr$ 437,00 e a Cr$ 452,00 respectivamente.

O dólar fiscal foi fixado a ...... Cr$ 455,99.

VALORES

A Bôlsa de Valores estêve, ontem, pouco trabalhada, não acusando negócios de vulto nos papéis em atividade. As apólices da União, estaduais e municipais regularam estáveis e sem modificação de interêsse. As ações do Banco do Brasil estaram-se em alta e as demais sem alteração.

As ações das Cias. Arno, Brahma (ordinárias), Cigarros Sousa Cruz, Kibon, Petrobrás, Siderúrgica Nacional e Willys Overland ficaram firmes e em alta, com as demais com pequenas alternativas. Foram vendidos, durante os pregões, 120.872 títulos, rendendo Cr$ 226.028.310,00.

Venderam-se letras de câmbio na importância de .... Cr$ 78.443.166,00.

Mais Cotadas

	Cr$
Cig. Souza Cruz	10.000,00
Brahma ordinárias	6.000,00
Sid. Nacional	2.100,00
Vale do Rio Doce, Port.	9.500,00
Arno preferenciais	990,00
Kibon ordinárias	840,00
Willys Overland	156,00

MERCADORIAS

Café

O mercado de café disponível continuava ainda ontem, firme e inalterado, com o tipo 7 vigorando no preço anterior de Cr$ 600,00 por 10 quilos. Não houve vendas sôbre o disponível e o mercado fechou inalterad. O movimento verificado foi o seguinte:

Entradas, 13.047 sacas, sendo .. 1.771 pela Leopoldina e 11.276 pela estrada de rodagem. Embarques, não houve. Existência, 963.664 sacas. Café despachado, o IBC não forneceu.

Açúcar

O mercado de açúcar funcionou, ontem, em condições firmes e com as cotações inalteradas.

Entradas, 5.500 sacos do Estado do Rio. Saídas, 10.000. Existência, 174.609 sacos.

Algodão

O mercado de algodão em rama, regulou, ontem, em condições estáveis e com as cotações inalteradas.

Entradas, nada. Saídas, 250. Existência, 15.734 fardos.

Em debate na Conferência da FAO

Equilíbrio entre produção de exportação e de consumo

O equilíbrio, entre a produção agrícola destinada à exportação e a produção agrícola destinada ao consumo interno, é um dos mais importantes pontos a serem debatidos na Conferência Regional para a América Latina que a FAO (Organização para a Agricultura e Alimentação das Nações Unidas) realizará no Rio, de 17 a 27 do mês em curso.

Esta afirmativa foi feita à reportagem pelo agrônomo argentino Bildesheim, secretário-geral da Conferência que acentuou o fato de estarem muitos países do Continente incentivando a produção de exportação em detrimento daquela de consumo interno. Isto acarreta sérias deficiências no abastecimento das populações respectivas.

MERCADO COMUM EUROPEU

Focalizando o problema do comércio agrícola latino-americano ante a influência do Mercado Comum Europeu, item constante da agenda a ser discutida na Conferência, esclareceu o sr. Bildesheim:

"São muitos os comentários feitos a respeito dos efeitos do Mercado Comum Europeu no comércio da América Latina. Entretanto, até agora não houve uma tomada de posição ante tal fato. Agora, através da Conferência, vai ser possível realmente iniciar-se conversações visando a estabelecer a base para as negociações de fato, nesse setor. Quero adiantar, inclusive, que estarão presentes aos trabalhos da Conferência representantes de dois países que participam do Mercado Comum Europeu: França e Holanda".

INVERSÃO DE CAPITAIS

Discorreu, ainda, o sr. Gerardo Bildesheim sôbre outros problemas que vão ser debatidos na Conferência, dando relêvo ao das inversões de capitais na América Latina e à carência de pessoal técnico e organização dos governos dessa parte do Continente, que possibilitem mobilizar recursos visando a superar as dificuldades que hoje entravam o desenvolvimento da agricultura na região.

E, definindo a importância geral da VII Conferência, finalizou: "Esta é a primeira reunião de países da América Latina para discutir problemas da política da agricultura, desde a Conferência de Punta del Este. Ela virá possibilitar a coordenação necessária das delegações, através de uma tomada de consciência das dificuldades existentes nesse setor, e orientará a ação da FAO na América Latina".

O Ministério da Agricultura, através do sr. Davi Azambuja, secretário-executivo da Comissão Organizadora da VII Conferência já ultimou tôdas as providências necessárias para a instalação do conclave, que será realizado no Copacabana Palace.

DCT: programa vai melhorar correios

Visando à atualização do sistema postal brasileiro, o Departamento dos Correios e Telégrafos acaba de elaborar um plano a longo prazo, prevendo investimentos para tôda a reestruturação técnica dos serviços.

O programa, elaborado sob a supervisão do diretor-geral do DCT, coronel Dagoberto Rodrigues, estabelece seis itens fundamentais com as respectivas previsões de despesas.

SÍNTESE

São os seguintes os seis itens fundamentais do plano de modernização dos correios:

1. reequipamento postal, no setor de transporte rodoviário, para entrega, coleta e distribuição domiciliar (Cr$ 1,5 bilhão);
2. construção de prédios funcionais nos Estados da Guanabara, São Paulo, Rio Grande do Sul e Minas Gerais (Cr$ 7 bilhões);
3. equipamentos de grande porte para mecanização total do tráfego postal (Cr$ 3,3 bilhões);
4. oficinas de veículos de transporte, para reparos, em todo o país (Cr$ 667 milhões);
5. equipamentos suplementares para operação mecânica do tráfego postal (Cr$ 900 milhões);
6. investimentos subsidiários à circulação do tráfego postal, como carros-correio e equipamento postal ferroviário (Cr$ 2,9 bilhões)

OUTROS OBJETIVOS

Outros objetivos da administração do DCT, cujos trabalhos, já iniciados, prevêem prazos que atingem a três ou mais anos, são o fabrico de selos postais pelo próprio Departamento, extinção dos serviços deficitários ou deficientes (como é o caso atual dos vales postais), bem como a instituição de Agências Econômicas Postais.

Estas últimas serão instaladas em cidades, vilas ou povoados que não disponham de Caixas Econômicas. As Agências Econômicas Postais operarão com depósitos e com processo de remessa de valôres por intermédio de cartas de crédito ou cheques postais.

ÁGRICO-INDUSTRIAL RONDÔNIA S. A.

Convido os Senhores Acionistas para a Assembléia Geral extraordinária que se realizará na sexta-feira, 16 do corrente, às 15 horas, na sede social, para os fins do Art. 14 do estatuto (aumento de capital)

Rio de Janeiro, GB, 7 de novembro de 1962

Frederico Augusto Rondon
Diretor-Presidente

Segurança impõe o uso do carvão catarinense

Defendendo a utilização do carvão catarinense, em quantidades crescentes, na siderurgia, o general Carlos Berenhauser fêz, ontem, uma conferência para o Conselho Técnico da Confederação Nacional do Comércio, afirmando, a certa altura, que êsse emprêgo é um imperativo ditado pela segurança nacional e pela conjuntura econômico-financeira do país.

O general, em sua palestra, apontou outros cinco itens principais como capazes de proporcionar maior aplicação do carvão de Santa Catarina:

1. o carvão residual resultante da lavagem, para obtenção do tipo metalúrgico, deverá ser transformado em eletricidade, preferentemente na própria região, e ali utilizado tanto quanto possível (eletro-siderurgia), exportando-se o excedente da produção de eletricidade para as áreas vizinhas (interligação da SOTELCA em Curitiba ao sistema elétrico da região Centro-Sul do país);
2. será indispensável que o carvão metalúrgico, que é o produto nobre da operação de lavagem, absorva a parcela mais pesada do custo global, no sentido de permitir que seja razoável o custo da eletricidade gerada com a queima do carvão residual;
3. a utilização dos resíduos piritosos da lavagem do carvão catarinense para produzir enxôfre, ácido sulfúrico e adubos é a solução capaz de baratear o custo, tanto do carvão metalúrgico como do carvão destinado à produção de eletricidade;
4. no Rio Grande do Sul, onde os recursos hidráulicos são modestos, a produção termelétrica, com base no carvão local, deverá continuar a merecer todo o apoio dos órgãos responsáveis pela política do carvão, aperfeiçoando-se os processos de extração e beneficiamento para baratear o seu custo;
5. a utilização do óleo combustível, na produção de termeletricidade, dever-se-ia limitar, a rigor, ao volume dêsse refinado que não fôsse consumível pela indústria em geral, evitando-se o impôsto na compra do óleo cru, ainda importado.

Desnecessárias as dragas estrangeiras

Causou a mais viva surprêsa a notícia de que a Administração do Pôrto do Rio de Janeiro pretende trazer embarcações estrangeiras para fazer o serviço de dragagem no pôrto desta cidade.

A iniciativa prende-se aos interêsses de uma firma de engenharia, de propriedade de conhecido homem público brasileiro, que se vem empenhando com desusado fervor em realizar o empreendimento.

PRETEXTO

Não desconhecemos a necessidade de se preparar o cais de desembarque do Rio de Janeiro para receber navios de grande calado. Já se disse mesmo que o "píer" da Praça Mauá não tem a profundidade suficiente para deixar acostar um grande barco de passageiros que viria ao Rio por ocasião do carnaval.

Nenhuma de tais razões, justas ou imaginárias, pode acobertar pretensões de particulares que, a pretexto de uma discutível urgência, querem entregar o serviço a emprêsas estrangeiras em detrimento das nacionais, visando apenas ao lucro imediato.

ARTICULAÇÃO

Os líderes sindicais marítimos já perceberam a manobra e estão em franca articulação para impedir a vinda de tais embarcações ao Brasil, num legítimo movimento de defesa dos interêsses nacionais e das disponibilidades de emprêgo, agora mesmo agravada com a crise que vive a nossa Marinha Mercante.

Australianos: maior comércio com o Brasil

O Itamarati informou, ontem, que a missão de homens de negócios australianos que, recentemente, visitou o Brasil, acaba de publicar um relatório sôbre nosso país, afirmando que é possível o incremento do intercâmbio recíproco.

O informe acrescenta que os australianos verificaram um alto grau de industrialização no Brasil e a impraticabilidade de nos venderem produtos manufaturados, em conseqüência do desenvolvimento de nosso parque industrial.

PARA VENDER E COMPRAR

Dentro dêsse ponto-de-vista, os australianos recomendam a venda ao Brasil das seguintes mercadorias: alguns tipos de máquinas para agricultura, ainda não produzidas por nós; arame farpado, prensas para lã; implementos para a tosquia de ovinos e sementes agrícolas. No setor agropecuário, porém, é que os australianos acreditam poder realizar maior número de transações: trigo, cevada e rações para gado.

Por seu turno, mostram-se interessados em adquirir no Brasil uma variada gama de nossa produção primária.

FINANÇAS

Analisando a situação financeira brasileira, no que poderá afetar o ritmo das trocas comerciais, os australianos afirmam que o Brasil, apesar de atravessar um período inflacionário, mantém uma elevada taxa de crescimento e um comércio exterior próspero.

ANTIGUIDADES

Compram-se pratarias, porcelanas, cristais, jóias e móveis de jacarandá ou cedro. Pagamos o valor de antiguidade. — CASA ANGLO-AMERICANA DE ANTIGUIDADES LTDA Rua Gago Coutinho, 73 — Largo do Machado — Tel.: 25-0618

PRODUTOS DE VALOR DA FLORA MEDICINAL

DIRAJAIA

Expectorante indicado nas bronquites e nas tosses, por mais rebeldes que sejam

LUNGACIBA

Poderoso tônico amargo, ativa o órgão digestivo, combate as diarréias e o catarro intestinal estimulando o apetite

Vendem-se em tôdas as farmácias e drogarias. Peça grátis nosso útil Catálogo Científico.

J. MONTEIRO DA SILVA LTDA.

193 — SETE SETEMBRO — 195
Tel.: 23-2726 — Rio.

CLÍNICA MÉDICO-CIRÚRGICA DO
DR. AMÉRICO CAPARICA

Consultório: Rua Visconde do Rio Branco, 31 (Elevador) — Telefone: 42-2056 — Diàriamente das 15 às 18 horas
Residência: Rua Gonçalves Crespo, 366 — 2º andar — Apartamento nº 201 — Telefone: 28-0263

SEBASTIÃO JOSÉ FRANÇA DOS ANJOS — LUIZ LYRA — AYRTON CARVALHO JUNQUEIRA — RAFAEL JOSÉ FRANÇA DOS ANJOS — ALIF PALIS

ADVOGADOS

Escritório: Rua Senador Dantas, 117 — 14.º andar
Grupos 1431/32 — Telefone: 52-3372

Doenças e operações dos olhos

DR. ADERBAL ALVES

AV. FRANKLIN ROOSEVELT, 84 — Gr. 204
Segundas, quartas e sextas das 13 às 19 horas
Tel.: 52-0200 — Res.: 57-0559

RAIO-X — **Dr. Victor Côrtes**

Exames radiológicos em residências

TOMOGRAFIAS

Diàriamente das 8 às 11 e das 14 às 17 horas

RUA ARAÚJO PÔRTO ALEGRE, 70

9.º andar — Tel.: 22-5330

Banco Mercantil de Minas Gerais S.A.
MAIS EXPERIÊNCIA - MELHORES SERVIÇOS
MATRIZ: RUA TUPINAMBÁS, 346/352

Agências Urbanas:
AVENIDA Av. Afonso Pena, 581
BARREIRO Rua Afonso Vaz de Melo, 127
COMÉRCIO Av. Santos Dumont, 620
MERCADO Av. Amazonas, 1020
SÃO JOSÉ Rua da Bahia, 986

INSTITUTO DE APOSENTADORIA E PENSÕES DOS COMERCIÁRIOS

Concorrência Pública de n.º 131-62

A V I S O

1 — Faço saber aos interessados que no «Diário Oficial» — Parte I — do dia 19-10-1962 foi publicado edital da concorrência em epígrafe, para fornecimento de Impressos.

2 — As propostas deverão ser entregues até às 14,30 horas, do dia 13 do corrente, na DIRETORIA DO MATERIAL — Seção de Compras, na RUA JOAQUIM PALHARES, 357 — 3.º andar, quando se dará o encerramento da mencionada concorrência.

Rio de Janeiro, 8-11-1962.

a) R. M. COSTA SIQUEIRA
Diretor da D. M.

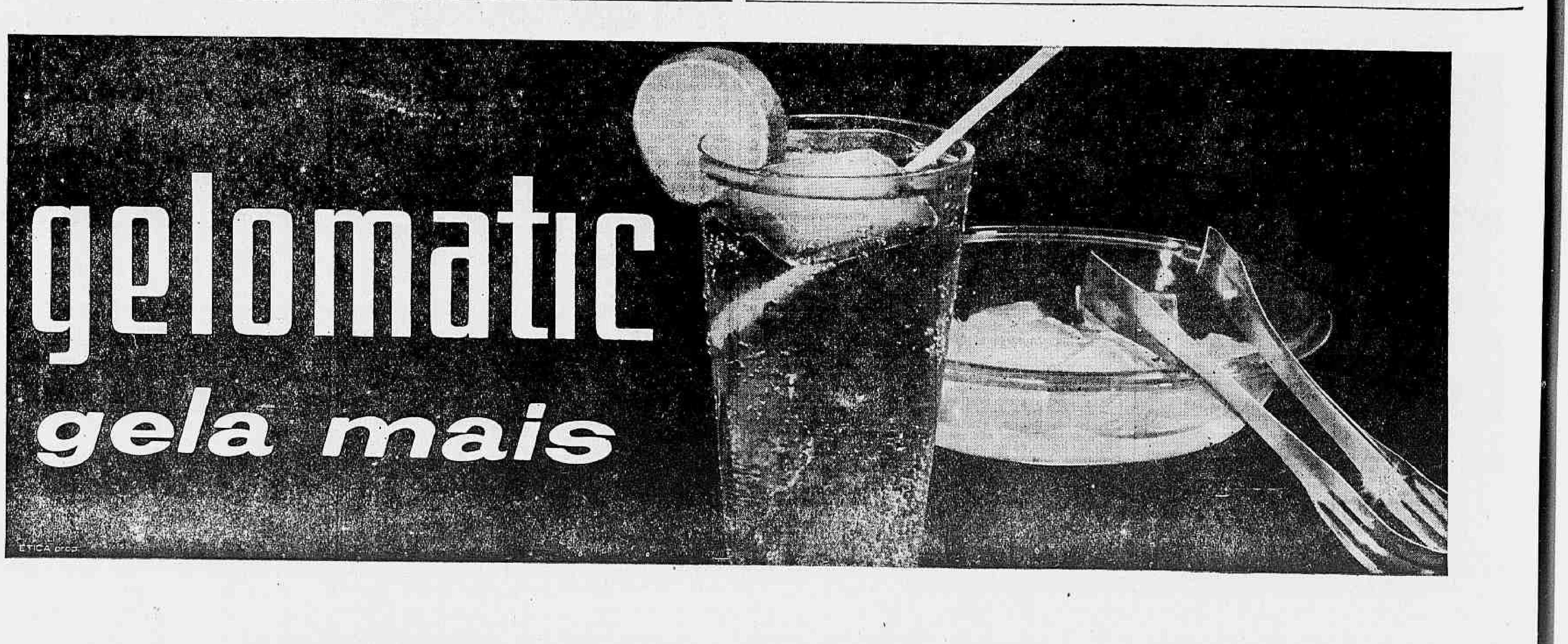

População fluminense em pé-de-guerra contra o "panamá" da AL

NITERÓI — Tôda a população fluminense está se levantando contra o "panamá" aprovado pela Assembléia, que, além de outros favoritismos, dá empregos polpudos aos derrotados nas últimas eleições. Os trabalhadores, os estudantes, as classes produtoras e outras entidades planejam um movimento de arregimentação para exigir o veto do governador Carvalho Janoti às sinecuras aprovadas.

RUMO AO INGÁ: JANOTI PELOS FUNDOS

Representantes das Associações Comerciais, Industriais e Rurais do Estado, juntamente com a diretoria da União Fluminense dos Estudantes, estiveram no Palácio do Ingá para fazer um último apêlo dramático ao sr. Carvalho Janoti, a fim de não encampar o que consideram "uma imoralidade sem par em tôda a história da administração pública do Estado do Rio".

O governador, entretanto, não os recebeu, saindo pela porta dos fundos. Em represália, os estudantes programaram uma passeata-monstro; os Conselhos Sindicais de Trabalhadores de Niterói e do Estado, aliados à "Comissão da Panela Vazia", também estão organizando manifestações de protesto. Os trabalhadores vão, ainda, lançar uma nota oficial, cujos têrmos serão os mais contundentes, segundo expressão do sr. Pedro Mayrink Filho, membro do Conselho Sindical de Niterói.

POLÍCIA AMEAÇA GREVE DE PROTESTO

Afirmando que também não concordam "com a onda avassaladora de benesses e favoritismos que está arrasando o Estado do Rio", a Associação dos Delegados de Polícia e o Círculo dos Investigadores Fluminenses admitiram a possibilidade de paralisar as atividades do aparelho policial. Pretendem, antes, desfechar uma vigorosa campanha contra o jôgo, a partir das 12 horas de hoje, no plantão do delegado Roulien Pinto Camilo.

COMERCIANTES SERÃO VÍTIMAS

Elementos dos mais expressivos integrantes das classes conservadoras de Niterói, sugeriram, em reunião da Associação Comercial, o não pagamento de impostos enquanto perdurar a ameaça de sanção do "panamá", por parte do governador. Temem os comerciantes de Niterói, como de resto de todo o interior fluminense, qualquer majoração de impostos para fazer face às despesas decorrentes da imoralidade.

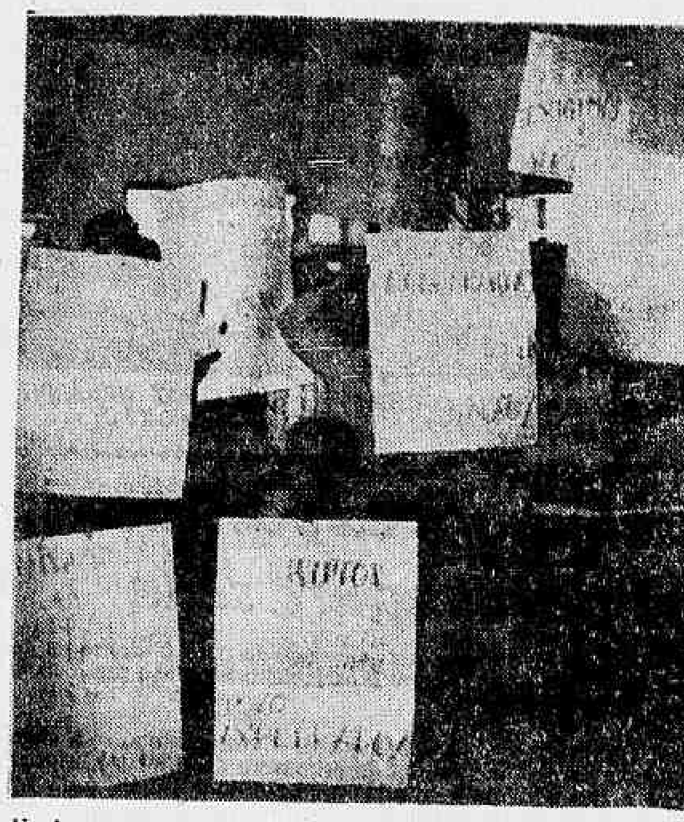

Na foto os estudantes quando se preparavam para sair à rua, em protesto ao "panamá" da Assembléia

Janoti (para aprovar "panamá") engana funcionalismo: aumento

NITERÓI — Com o objetivo duplo de iludir o funcionalismo público estadual e arrefecer a reação violenta causada pela aprovação do monstruoso "panamá" do Tribunal de Contas, o governador-tampão mandou seu líder na Assembléia Legislativa, deputado José Sali, afirmar ontem que o govêrno está disposto a melhorar os vencimentos de todos os servidores.

Ao anunciar a decisão do governador-tampão e exibir o "Diário Oficial" com a publicação de um decreto que institui a Comissão de Classificação de Cargos e Funções dos Quadros de Pessoal do Poder Executivo (COMPLAC), o deputado José Sali afirmou que "o govêrno age com o coração", referindo-se certamente ao "panamá" aprovado com a sua decisiva colaboração.

MEDO IMPEDE "QUORUM"

Os principais implicados no monstruoso "panamá" aprovado terça-feira — que representam a maioria da Assembléia — mais uma vez não compareceram ontem no Legislativo, impedindo o "quorum" para qualquer deliberação.

O motivo principal da ausência dos parlamentares é o temor de que estão tomados pela reação popular que despertou a aprovação da imoralidade que garantiu cargos de 240 mil cruzeiros a um grande grupo de políticos repudiados pelas urnas.

DEMAGOGIA DE JANOTTI

Apesar da revolta que está despertando em todos os setores da opinião pública e das exigências enérgicas partidas do governador eleito Badger Silveira, o governador-tampão Carvalho Janotti mostra-se disposto a transformar em Lei o Projeto-Monstro, para o qual aliás colaborou decisivamente. Fontes ligadas ao governador assinalaram ser intenção do sr. Carvalho Jannotti votar apenas alguns itens do "panamá".

A conselho de assessores espertos, entre os quais o deputado José Sally, o sr. Carvalho Jannotti, porém, decidiu formar uma comissão (COMPLAC) para iludir o funcionalismo que está gritando por melhores vencimentos. Tal comissão teria a incumbência de estudar uma reestruturação geral para todos os servidores subalternos.

De acôrdo com o Decreto que criou o COMPLAC, todavia, os seus integrantes (o presidente será o Secretário de Administração Geral) terão um prazo de 60 dias para completar os estudos e indicar medidas ao governador. A demagogia do governador-tampão fica, portanto, perfeitamente evidenciada, pois não haverá tempo em Govêrno para adoção de qualquer medida prática em favor do funcionalismo subalterno.

"ONDA" QUE PASSA

Alguns deputados implicados no escândalo do "panamá", entre os quais o sr. João Fernandes, afirmaram ontem que a "reação popular é uma onda que logo passará", não havendo, portanto, em sua opinião, qualquer motivo para que os beneficiários do projeto imoral temam a sua derrubada.

SANCIONADO O AUMENTO DOS MAGISTRADOS

NITERÓI — O governador Carvalho Janoti sancionou, ao que consta sem vetos, a lei que concede reajustamento à magistratura, fixando em 240 mil cruzeiros os vencimentos dos desembargadores e ministros, em importâncias proporcionais os dos juízes, promotores e defensores públicos.

Consultado sôbre o "panamá" legislativo, o sr. Carvalho Janoti disse ao DIARIO CARIOCA que só depois de receber os autógrafos da Assembléia é que poderá examinar a exata extensão do substitutivo aprovado e decidir sôbre a atitude do govêrno.

O governador Carvalho Janoti se declarou sensível às reivindicações do funcionalismo, tendo constituído uma comissão para elaborar e apresentar, em curto prazo, um projeto de reestruturação geral. Advertiu porém, que não teme ameaças nem se deixará influenciar por pressões.

Periscópio

1 Ontem, à tarde, o Departamento de Finanças do Estado tornou-se palco de pugilato, entre os fornecedores do govêrno que ali se acotovelavam, com a finalidade de receberem suas faturas que "dormem" nas gavetas daquela seção, há tempos.

2 Fontes ligadas ao Departamento de Divulgação do governador afirmam que aquela Agência está às portas da falência, por falta de material.

3 Segundo informações de técnicos da Prefeitura de Niterói o orçamento apresentado pelo prefeito Dalmo Oberlander é inconstitucional, porque fere o artigo 142 da Constituição Federal, que obriga o emprêgo de, pelo menos, 20% da arrecadação dos impostos para a Educação.

4 A Prefeitura de Niterói teria que empregar a quantia de 164 milhões de cruzeiros — 20% de Cr$ 820 milhões — para solucionar os problemas da educação no município, quando só empregou .. Cr$ 17 milhões.

5 Diz ainda a Constituição que 10% do total consignado à Educação deveria ser destinado à distribuição de bôlsas de estudos, o que não se cumpriu.

6 O artigo 106 da C. F., também, foi profanado, em virtude de não terem designado, as autoridades municipais da capital fluminense, os 5% da receita para assistência aos doentes da Zona Rural e auxílio à agropecuária.

7 Outros dispositivos desrespeitados pelo orçamento atual da Prefeitura referem-se ao limite máximo de despesa com o funcionalismo (70%) da receita global) e a obrigatoriedade do emprêgo de, pelo menos 30% da receita alcançada em cada distrito em obras públicas que venham beneficiar os contribuintes locais.

8 Todavia, a previsão orçamentária elaborada pelo prefeito prevê para as obras públicas de todo o município Cr$ 80 milhões, ou seja apenas 10% da receita de impostos e nenhum centavo para a assistência aos doentes da zona rural e a agropecuária.

9 Segundo declarações do presidente da União Fluminense dos Estudantes, sr. Marcos Clemente, o governador Carvalho Janoti fugiu para o Estado da Guanabara, para evitar de receber os estudantes que iam ao Palácio do Ingá, solicitar o veto ao "panamá" da Assembléia.

10 Segundo fonte acreditada no Palácio do Ingá, o atual secretário de Finanças, sr. Sebastião Costa, mais conhecido entre o funcionalismo do Estado como "Tião Medonho" é o representante do desembargador que deu ganho de causa ao sr. Janoti, na recente crise político-legislativa do Estado do Rio.

DC nos Clubes

R. DE MELLO

Modelos na passarela do Country Clube

AMANHÃ, o Country Clube de Niterói receberá a visita do DIARIO CARIOCA e das Casas Neno, em promoção «Senhorita Modêlo»-62 e que deverá contar com a presença de tôdas as concorrentes dos demais clubes para maior brilhantismo da festa. O presidente Jairo Pombo tem se movimentado para o êxito de mais essa etapa da promoção que vem conseguindo a atenção de tôda a sociedade niteroiense. Deverá estar presente a essa reunião, além da graça, elegância e beleza das «Senhoritas Modelos» a alegria contagiante de Bráulio Ramos.

FATOS DE MIRACEMA

1 Os sócios do "Aero Clube de Miracema" estão revoltados com a diretoria, que não cumpriu, ainda, a promessa feita no quadro social, de promover, ao menos, um baile com conjunto por mês, desde que a mensalidades aumentaram o triplo.

2 Todavia, as domingueiras realizadas naquele clube ao som "Hi-Fi" têm sido bastante concorridas.

3 A maioria dos sócios do A-C-M, afirma que não pagará as mensalidades atrasadas, referentes aos meses em que o clube não cumprir com o prometido.

4 Segundo afirmam alguns sócios, providências estão sendo tomadas entre si, a fim de entrarem em entendimentos com os diretores e solucionar o caso que tende a se complicar ainda mais.

5 Alguns diretores, por outro lado, afirmam que não são todos os membros do quadro da diretoria que trabalham, advindo daí a falta de cumprimento do trato feito com o quadro social.

BAILE DA CINDERELA NO HUMAITÁ

Hoje, sob o patrocínio do Departamento Feminino do Humaitá será realizado o "Baile da Cinderela" quando conheceremos a "Cinderela 62". A parte musical estará a cargo de "Dionísio e seu conjunto". O início está previsto para as 23 horas e o traje será o de passeio completo.

VARIADAS

• Aniversaria, hoje, a srta. Maria Augusta Lannes Pontes, alta funcionária da Secretaria de Saúde. A aniversariante é filha do ilustre casal Ari da Silva Pontes e sra. Irene Lannes Pontes. A Maria Augusta os votos de felicidade do DC.

• A srta. Vilma Tavares, "Sinhàzinha" da Sociedade Musical Italo-Brasileira será concorrente à "Rainha dos Estudantes" pelo Colégio Nilo Peçanha.

• O jovem jornalista Eraldo Quintanilha se encontra romanceando com uma senhorita da nossa capital. Podemos afirmar que a garôta é um "mimo" de beleza.

Polícia Técnica fechou com réplica ao "panamá-monstro"

NITERÓI — O fechamento do Serviço de Dactiloscopia do Instituto de Polícia Técnica, embaraçando as expedições de carteiras de identidade, fôlhas corridas, atestados de bons antecedentes e levantamento de identidade de cadáveres, finalmente, se deu ontem.

Cêrca de 800 processos — cíveis e criminais — provenientes de todo o Estado, dão entrada diàriamente no Protocolo do Instituto Pereira Faustino, dependendo da função de apenas 29 dactiloscopistas que pararam suas atividades.

Alegam que o departamento não possui condições funcionais de trabalho, instalado em ambiente infecto, sem água, mal iluminação, causando distúrbios visuais nos que lidam com as lentes deficientes empregadas na repartição técnica.

Além disso, os dactiloscopistas do Instituto Pereira Faustino estão descontentes por constituírem a única classe excluída da recente reclassificação da Secretaria de Segurança, a que está afeto o órgão.

Por outro lado o protocolo do Instituto fechou atendendo os reclamos de seus colegas de outras repartições, aderindo a "Operação Tartaruga".

Na foto, um aspecto do protocolo do Instituto Pereira Faustino, que fechou-se em adesão à "Operação Tartaruga"

Repórter do DC agredido por assessor de Janoti

NITERÓI — Uma funcionária "marajá" (recentemente nomeada para um cargo dos mais altos do Estado) e um "porteiro", travestido de "assessor do governador", agrediram ontem o repórter do DIARIO CARIOCA, Tácito Tani, e o fotógrafo de UH, Maurício Lage, no Palácio das Secretarias.

O ato aconteceu quando ambos desempenhavam suas funções profissionais naquelas repartições, acompanhando os movimentos do funcionalismo público.

COMO SE DEU

O repórter fotográfico Maurício Lage havia feito vários "flashes" de repartições que se encontravam vazias, em face da revolta de que estão possuídos os funcionários com o tratamento que o chefe do Executivo lhes tem dispensado. Vindo de uma sala, onde se dão as posses, um cidadão de nome Miécio, juntamente com a funcionária "marajá", Lúcia Enes Sena, passaram a esbravejar em altas vozes contra o aludido fotógrafo e o repórter Tácito Tani. Êste tentou explicar a razão de sua ida ao Palácio das Secretarias, mas passou a ser destratado pelo "porteiro" assessor do governador, originando-se então um conflito. Imediatamente, com a solidariedade de dezenas de "barnabés" que se encontravam presentes, os repórteres comunicaram o fato ao secretário de Administração, que enviou enérgico bilhete ao "porteiro" dando livre acesso aos jornalistas para desempenho de suas funções.

NÔVO CONFLITO E AGRESSÃO

Entregando o bilhete do sr. Murilo Cabral ao "porteiro" Miécio, êste passou a insultar os jornalistas, em companhia de Lúcia Enes Sena, que esbravejando dizia que "os repórteres eram chantagistas e estavam cumprindo ordens do ministrinho". Como os repórteres continuassem a trabalhar sem dar importância aos "pelegos governamentais", consumou-se então a agressão física, que foi recebida reciprocamente. O deputado José Paixão anunciou que comunicaria o fato ao governador do Estado, pedindo punição para ambos os servidores; ainda mais — segundo o parlamentar recentemente eleito pelo PSD — que "estavam apenas desempenhando missão profissional para os jornais a que serviam".

SOLIDARIEDADE

— "Lamento profundamente êste episódio. Isto vem nos encher de tristeza, quando vemos que ainda existem cidadãos selvagens no meio da classe tão digna e ordeira" — disse o sr. Jairo Mendes, presidente do Sindicato dos Jornalistas. E acentuou: — "Nossos dois associados receberam inteira solidariedade do Sindicato, e pediremos inclusive punição ao governador para os autores desta insólita agressão".

Os delegados e investigadores, assim que tomaram conhecimento do fato, levaram os jornalistas à sua sede e lavraram em ata o protesto. O presidente do FASPERJ, sr. Hélio Drumond Franklin, que também estava presente à reunião, protestou em têrmos enérgicos e disse que, "em nome do funcionalismo, considerava a agressão como despudorada e insólita, ainda mais levando-se em conta que o trabalho que vem sendo feito por ambos os profissionais, em defesa das reivindicações do funcionalismo, jamais poderá ser esquecido".

Por outro lado, o presidente da UFE (Tácito Tani saiu recentemente dos bancos universitários) afirmou em carta expedida aos repórteres, à tarde, que a "UFE, se preciso fôsse, colocava seu corpo de juristas a inteiro dispor dos jornalistas". E acrescentou: "Não toleraremos a violência física. Vocês estavam no desempenho honesto de suas missões, a serviço de suas fôlhas".

Prossegue o Torneio de F. de Areia: DC promove

NITERÓI — O jôgo de futebol de areia que será efetuado, hoje, às 15,30 horas na Praia da Flexa, numa promoção do DIARIO CARIOCA, alinhará às fortes equipes do Flexas e Juventus. O Flexas apresentará a seguinte constituição: Luís Renato, Uriel, Abelardo, Orlandi e Paulo; Marcos, Fernando Dirlando, Fábio e Gilberto.

NOVA DIRETORIA

Foi eleita a diretoria do Flexas Atlético Clube que ficou assim constituída: Presidente, Paulo Roberto Muniz Bastos; vice, Vanderlino Teixeira Leite; tesoureiro, César Muniz Bastos; secretário, Luís Renato Moreira Arruda, diretor-social, Orlandi Seixas Rangel; e os conselheiros, José Henrique da Silveira, Francisco Borba de Moura e José Botelho.

Na foto o presidente do Tribunal de Contas, sr. Paulino José Soares, quando falava ao DIARIO CARIOCA

Deputados enxertam ainda mais o "panamá-monstro"

NITERÓI — O líder do PSD, deputado José Hadad, denunciou ao DC, que o substitutivo aprovado pela Assembléia e que já constituía um escandoloso "trem da alegria" está sendo enxertado com emendas que nem sequer foram submetidas à consideração do plenário.

Essa manipulação subreptícia, que objetiva ampliar o número de cargos criados e outras medidas de favor, contaria com o consentimento do presidente da Assembléia, sr. Sá Rêgo, e dos presidentes das comissões que funcionaram no processo srs Altair Lima, Aécio Nânci e Carlos Quintela.

E' que parlamentares que ainda não foram contemplados estão exigindo também suas sinecuras, uma vez que as inicialmente criadas não foram suficientes para todos. Os derrotados querem empregos e os reeleitos desejam se garantir para o futuro.

Flagrantes do DC

FOTOGRAFIA SE PREPARA PARA 15.ª EXPOSIÇÃO MUNDIAL — A Sociedade Fluminense de Fotografia, está em preparativos para a realização, em sua sede, em Niterói, da 15.ª Exposição Mundial de Arte Fotográfica. Já instituiu concurso de desenho para ilustração da capa do catálogo da Exposição, que será impressa, em miniatura, num sêlo comemorativo do certame.

NAVAIS AMEAÇAM GREVE

Operários Navais dos estaleiros de Niterói, Angra dos Reis e Cabo Frio ameaçam deflagrar greve à zero hora do dia 20. Deram prazo até dia 19 para que o govêrno federal atenda às suas reivindicações.

CURSO BÁSICO COMEÇA SEGUNDA

Começarão segunda-feira as aulas do curso básico de preparação sindical. Terão lugar no Sindicato dos Trabalhadores na Indústria de Cal, Cimento e Gêsso de São Gonçalo, na Rua Coronel Moreira Cesar, 161. O curso é uma promoção da Federação dos Círculos Operários Fluminenses.

SANATÓRIO PEDE SANGUE PARA OPERAÇÃO

Os médicos do Sanatório Azevedo Lima, de Niterói, necessitam, com urgência, no mínimo de 5 litros de sangue do "Grupo Zero RH Negativo" com urgência para submeter um doente ali internado a delicada intervenção cirúrgica. A operação terá de ser feita até a próxima têrça-feira, dia 13.

LIMINAR AUMENTOU CARNE

Face à liminar do juiz Geraldo Toledo, dos Feitos da Fazenda Pública, o filé e a carne de primeira estão sendo vendidos, em Niterói, a 500 e 340 cruzeiros o quilo. A COAP entrou com recurso para derrubar a liminar.

RODOVIÁRIOS AMEAÇAM NOVAMENTE

Rodoviários de Niterói e São Gonçalo vão entrar em assembléia-permanente a partir do dia 23. O Sindicato de classe informou que está havendo má vontade dos empregadores quanto o pagamento do 13.º mês de salário. Acrescentou que os transportes coletivos e de cargas entrarão em colapso se for pago o 13.º mês de salário.

Tribunal reprova o "Trem da Alegria" da Assembléia

NITERÓI — Qualificando de notícias perniciosas ao bom andamento do trabalho efetuado no Tribunal de Contas "e prejudicando sensivelmente o bom nome dêste órgão", o presidente do Tribunal, sr. Paulino José Soares, assim se expressou à reportagem, adiantando que as notícias que a maioria dos jornais publicaram, oficiando como o mandante o Tribunal que a Assembléia aprovou, é completamente facciosa.

Por outro lado, o ministro Sigmaringa Seixas, na última sessão do Tribunal de Contas, lamentou que aquela Côrte esteja sendo indèvidamente envolvida no recente escândalo legislativo, apenas porque "elementos outros se aproveitaram de projeto de sua iniciativa para maiores concessões e liberalidades". Salientando que pelos desacêrtos havidos não pode ser responsabilizado o Tribunal, leu carta que o ministro-presidente, professor Paulino Neto, dirigiu a um órgão de imprensa, colocando o problema nos seus devidos têrmos.

O presidente do Tribunal de Contas se limitou a encaminhar à Assembléia projeto constante de apenas dois artigos, elevando de quatro mil cruzeiros os padrões de vencimentos de modestos funcionários do órgão que deixaram de ser beneficiados na última reclassificação geral.

Observa o ministro Paulino Neto que nem o presidente nem o Tribunal tiveram sequer conhecimento das emendas apresentadas em plenário, criando cargos dentro e fora dos quadros daquela Côrte, uma vez que essas emendas não foram publicadas.

O ministro-presidente salienta que nada pode dizer quanto à criação de cargos, pela Assembléia, fora do Tribunal de Contas, mas adverte que a organização de sua Secretaria é da competência do próprio Tribunal, que absolutamente não solicitou a ampliação de seus quadros burocráticos.

Notícias dos Municípios

MIRACEMA — (Do correspondente Carlos Augusto Tostes) — A Federação dos Estudantes de Miracema está sentida com o procedimento do presidente da Confederação Fluminense dos Estudantes Secundários (COFES), visto esta entidade não tratar todos os seus filiados sob o mesmo prisma de igualdade.

Segundo fontes autorizadas, a FEM considera ilegal a atual diretoria da COFES, por não ter sido eleita em Congresso, pelo menos, sem seu conhecimento, o que constituiu claro desrespeito a um dos artigos dos estatutos daquela entidade máxima, artigo êsse que manda tôdas as entidades filiadas à COFES comparecerem nos Congressos patrocinados por esta entidade.

— O livro do dr. Amilcar Perlingeiro, advogado de Pádua, que se entitula "Noventa anos de Vida", está tendo uma boa aceitação em Miracema, visto abordar assuntos relativos à esta região, onde se desenrolam fatos referidos na citada edição.

Além do mais, afirmam alguns leitores que o livro tem importância sociológica, visto acompanhar uma vida através de épocas diferentes.

ITAPERUNA — (Do correspondente Raul Rodrigues). O vereador José Carlos de Almeida telegrafou ao presidente da República, dr. João Goulart, no sentido de dar uma ajuda a êste município, para o pagamento dos funcionários grevistas, já que o Estado não libera as verbas devidas a Itaperuna.

— O vereador Francisco Anabal Gonçalves, falando na Câmara de Vereadores, informou que a Avenida Cardoso Moreira, está completamente abandonada, pois o matagal tomou conta daquela via pública, como também o mau cheiro que ùltimamente vem prejudicando os moradores da rua principal de Itaperuna.

VOLTA REDONDA (Do correspondente João Silveira) — A falta de fiscalização da Saúde Pública, faz com que os bares e restaurantes da cidade sejam verdadeiros antros de malandros e a falta de higiene existente. Os insetos fazem morada naqueles estabelecimentos, principalmente no Favorito, trazendo perigo aos incautos frequentadores.

VALENÇA (Do correspondente João Silveira) — O povo dêste município espera com ansiedade a posse do governador Badger Silveira para a finalização da pavimentação da rodovia que liga esta comunidade com Barra do Piraí.

Política no E. do Rio

O ministro Badger Silveira está ameaçando impor sanções partidárias aos deputados trabalhistas que contribuíram para a aprovação do escândalo legislativo, de modo a deixar bem caracterizada sua condenação ao «panamá» votado pela Assembléia.

Segundos fontes do PTB, o sr. Badger Silveira ficou particularmente irritado com a participação dos deputados Edésio Nunes e Palmir Silva no "trem da alegria, considerando que, como elemento de proa do seu "staff", poderiam provocar dúvidas quanto à sinceridade com que se opôs à criação de dezenas de sinecuras.

Os srs. Palmir Silva e Edésio Nunes estão sendo pressionados a não aceitar os cargos de ministro do Tribunal de Contas e Inspetor de Estatística que lhes foram destinados respectivamente, enquanto sofrem as mais duras críticas dos matutinos daqui e do Estado da Guanabara. Os jornais da Guanabara se referem àqueles dois deputados como integrantes de uma "gang parlamentar", enquanto que os daqui lhes publicaram fotografias com as seguintes legendas: Edésio Nunes, "possível secretário de Segurança do govêrno Badger Silveira, se não trocasse sua dignidade por acôrdos políticos extra-PTB"; Palmir Silva, que trocou sua situação política por vitalícia, embora lhe custe a moral".

O ministro Badger Silveira esteve no Palácio do Ingá, tentando convencer o governador Carvalho Jannotti a vetar "panamá", mas saiu pessimista, dando a entender que o Chefe do Executivo tem sérios compromissos com os parlamentares beneficiados.

AMARAL REVOLTADO: TODO O APOIO DO PSD CONTRA A IMORALIDADE — "Isso é mais do que revoltante. Os deputados pessedistas foram instruídos no sentido de combater as sinecuras, mas infelizmente nem todos atenderam à orientação partidária. O PSD fluminense está disposto a dar ao governador eleito, sr. Badger Silveira, todo o apoio necessário para pôr abaixo essa imoralidade".

Com essas palavras, o senhor Amaral Peixoto condenou, em têrmos candentes a aprovação do recente escândalo legislativo pela Assembléia fluminense, pouco antes de embarcar para Brasília.

Concluindo, sublinhou o senhor Amaral Peixoto: "É o caso típico de uma ação popular para restaurar a dignidade de uma corporação legislativa que se excedeu nos desmandos".

EDIFÍCIO ITACOLOMI

Mais uma realização da IMOBILIÁRIA E INCORPORADORA OTTO MEINBERG S. A.

Adquira seu apartamento na Rua Presidente Pedreira n.º 147 — "Jardim do Ingá".

Sinal de apenas Cr$ 90.000,00.

Prestações de Cr$ 15.500,00 mensais.

Corretores no local ou na Av. Rio Branco, 131 — 5.º andar — Rio — Tels. 22-3822 — 42-2010.

'ÔNIBUS BANDEIRANTES'

EMPRÊSA TOLENTINO

HORÁRIOS:

BELO HORIZONTE PARA CURVELO:
07,00 — 10,00 — 12,00 — 15,00 — 16,00 — 18,00 — 20,00

BELO HORIZONTE PARA CORINTO:
06,00 — 08,00 — 11,00 — 14,00 — 17,00

CURVELO PARA BELO HORIZONTE:
06,00 — 07,00 — 08,00 — 09,00 — 11,00 — 12,00 — 13,00 — 14,00 — 15,00
16,00 — 18,00 — 19,00.

GB conhecerá hoje a "Rainha da Primavera dos Clubes"

HEDA CRUZEN
Leblon

CARMEM LÚCIA ROCHA
Grajaú Country

SUELI VAZ GERALDO
Melo Tênis

LANA MONTEIRO
C. C. Leopoldinense

MARINA ALICE VIDAL
A. A. Vila Isabel

AGLAICE MORAIS SOUTO
A. A. Sousa Cruz

NORMA B. DA FONSECA
Montanha Clube

LUCIANA DE ALMEIDA
S. Cristóvão F. R.

De Vicenzi inaugura exposição e Rio Magazine inaugura sede

SOCIEDADE — Jean Pouchard

O SR. José Augusto Ribeiro, sra. Ana Gibson Amado e sr. e sra. Osvaldo Queirós Guimarães estão convidando para o casamento de seus filhos Teresa e Osvaldo Celso que acontecerá no próximo dia doze, na Igreja da Glória do Outeiro.

•

A FAMÍLIA Canto e Melo por intermédio do jovem Rodolfo acaba de adquirir um título de sócio proprietário do Nevada Praia Clube.

•

RONALD de Carvalho participando que a decoração do Clube Rio Magazine que está sendo feita pelo Marquês Della Stuffa deverá ficar pronta em 120 dias quando então deverá ser inaugurado.

•

"JÓIAS do Brasil e do Mundo" é o título da VI Exposição de porcelana e faianças pintadas a mão no sentido de peças únicas. Isto acontecerá na mostra dos alunos do prof. Djalma De Vicenzi que será inaugurada no próximo dia 12 na sucursal de "O Globo" na Av. Copacabana e é patrocinado pelo Clube dos Decoradores do Rio de Janeiro.

•

O DEPUTADO Mauro Magalhães enviou a êste colunista telegrama agradecendo a colaboração a sua campanha e pondo-se a disposição da coluna.

•

A MAIORIA dos políticos desejam, agora mesmo, com a despesa enorme que terá o govêrno, que seja dado ao povo o direito de decidir entre o parlamentarismo e o presidencialismo.

•

ESTA noite no Maracanãzinho será eleita a "Rainha da Primavera dos Clubes Cariocas" uma grande promoção do nosso DC e da TV-Continental sob a orientação e organização de Sílvio Mendonça e Nélson Jorge.

•

REALIZOU-SE na residência do embaixador da Áustria, dr. Albin Leunkh, uma noitada literária. Um círculo selecionado estêve presente para apreciar a versão falada da ópera "O Cavaleiro da Rosa" de Hugo von Hofmannsthal. A apresentação austríaca, com os melhores artistas vienenses, significa uma experiência muito interessante: apresentar sòmente o texto falado, escrito pelo exímio poeta Hugo von Hofmannsthal, da ópera de Richard Strauss. A peça teatral é gravada sôbre discos, que foram transmitidos em som estereofônico. Os presentes ficaram impressionados com o efeito do texto de alto nível literário que, muitas vêzes fica eclipsado durante a apresentação da ópera, pela magnífica música. Em "O Cavaleiro da Rosa" não sòmente a música de Richard Strauss é uma obra-mestra, mas também o texto de Hofmannsthal, que significa um grandioso quadro de "genre" e dos costumes do barroco tardio vienense.

•

LUÍS Vassalo, superintendente da TV-Continental, saiu do Sacha's para jantar no Texas o delicioso prato "Cordonis au Champion".

•

POR HOJE é só. (Tchau).

Ana retornou à Espanha Elisabeth estréia idade

JOVEM SOCIETY — Barão Siqueira Jr.

DEPOIS de uma circulada de 30 dias nas pistas paulistas, quando veio rever amigos, a bonita Ana Matarazzo retornou a Espanha, levando em sua bagagem elepês nacionais, uma vistosa fantasia de baiana e prometendo nas últimas reuniões a que compareceu: lançar a "bossa-nova" em Madri. AM teve um embarque concorrido e anteriormente aconteceu em recepções, coquetéis e jantares de despedidas. "Bon Voyage".

•

EM SUA bonita mansão do Pacaembu, na Terra da Garoa, a elegante Elizabeth Emílio de Morais, reunirá logo mais o jovem "society" quatrocentão para apagar 15 velinhas. Sem dúvida, o acontecimento marcará época, no "index" juvenil.

•

O CANTOR e dançarino Fred Astaire compareceu com uma bela e vistosa jovem a um clube noturno, em plena Broadway. Em pouco êle percebia olhares maliciosos e de reprovação. Achado que tudo aquilo era demais, levantou-se disse alto e bom som: "Amigos, não sou nenhum Rubert, e esta não é nenhuma Lolita. E' apenas minha filha Ava".

• • •

A BONITA Maria de Lurdes Sbarra e o simpático Hamilton Sbarra nos convidando para o ato batismal do brotinho Mirela, seguindo-se depois uma elegante recepção em sua mansão da Tijuca. Encontro: domingo, às 16 horas, na Igreja Sagrados Corações na Tijuca. Gratos pelo gentil convite.

A bonita Marilena Rosália Uzelac debutou recentemente no Monte Líbano

• • •

UM DOS romances mais comentados do Country é o da bonita Maria Cecília Machado com o circulante Dadinho Marcondes Ferraz. Há uma turma torcendo para estréia de alianças, e até apostando...

• • •

HOJE Carlinhos Macedo, está todo eufórico e feliz, da vida. A razão é muito simples: Seu "love" paulista Ana Maria de Sousa Dantas está chegando para o habitual fim de semana, na Lindacap.

• • •

AS "DEBS" da Marinha de Guerra estão preocupadas com a estréia no "society" em 17 de novembro, no Piraquê. Vou segredar para vocês: A festa será ao ar livre, e as chuvas continuadas que caem sôbre a cidade, parece que empanarão o brilho do evento. Aconselho as iniciantes navais de 62, convidarem São Pedro para as apadrinhar.

• • •

AMANHÃ, a bonita Carmem Aurélia Martins Lage, estará recebendo um grupo de amigos para jantar, em seu "flat" da Avenida Atlântica, quando apagará mais uma velinha. Corre rumôres, que o simpatiquíssimo Gilberto Buffara lhe pedirá em casamento...

• • •

DOIS SUPERBROTOS estrearão depois de amanhã, no "placard" da vida, nova idade, com abraços de amigos e jantares em perspectiva. Ei-los: Ekathi Faria Chaves e Juçara Monteiro de Castro. "Congratulations" antecipados.

REGISTRO

Aniversários

FAZEM ANOS HOJE:
SENHORES:
Professor Genival Tavares; dr. Alberto Burle de Figueiredo; dr. Rolando de Lamare; Otávio Fernandes dos Santos; Carlos Vieira Lima; Geraldino Manuel dos Passos; Araci de Sousa Aguiar; Melquíades Rocha; Oto Paulino de Santana; professor Humberto Rôssio; José Simon Bandeira; Galdino Mendes Filho; dr. Flamarion de Afonso Costa; dr. Hilário Vidal Gomes; José Luís Soledade; Iano de Matos; Vítor Teodoro de Castro.

— Faz anos hoje, o dr. José Demétrio de Albuquerque, juiz aposentado e diretor do jornal "A Voz do Dia", da Paraíba.

Casamentos

Marly Sobral-Francesco Generoso Casam-se hoje, sábado, às 18 h, na matriz de N. S. da Glória, largo do Machado, a senhorinha Marly Sobral, filha da sra. Arleonia Magalhães Sobral e o sr. Francisco Generoso, filho do sr. Nicola Generoso e da sra. Rafaela Generoso.

Festas

Inst. Benjamin Constant — Hoje, a Liga Feminina Israelita do Brasil, realizará uma "Tarde Festiva" organizada para os cegos do Instituto Benjamin Constant, a qual constará de um programa especial de caráter cultural, tomando parte do mesmo o declamador sr. Romeu Gonçalves da Silva. A festa será no próprio Instituto, na Av. Pasteur, n.º 350 com início às 15 h, com a presença de personalidades do ensino, autoridades do MEC, presidindo a mesma o diretor do IBC, dr. Fontes Lima.

Uma Noite no Oriente — Hoje, com início às 20 h, o Clube Austro-Brasileiro, na Av. Epitácio Pessoa 12, em Ipanema, realizará uma festa intitulada "Uma Noite no Oriente", com atrações típicas. Traje: oriental ou turístico. Os convites já estão sendo expedidos pela diretoria.

Conferências

Sobre Responsabilidade Dos Pais — Hoje, às 16,30 h, falará o dr. Humberto Balariny no Colégio Rio de Janeiro, Rua Nascimento Silva, 556, Ipanema, sôbre a responsabilidade dos pais na formação integral dos filhos, sob o patrocínio da ASACA, Associação dos Amigos da Criança e do Adolescente.

FALECIMENTOS

Faleceu, no Recife, o sr. João Pessoa de Queiroz, uma das mais representativas figuras do comércio e da indústria de Pernambuco.

Entre outras iniciativas que contaram com seu dinamismo e entusiasmo, figuram a fundação da firma J. Pessoa de Queiroz, que desenvolveu largas atividades no comércio importador e exportador do Recife; da Tecelagem de Seda e Algodão de Pernambuco, uma das mais arrojadas realizações surgidas no Nordeste na época em que foi instalada (1926), tendo aberto perspectivas de trabalho e progresso para a Região. Durante os primeiros anos de fundação da Emprêsa Jornal do Comércio, exerceu o cargo de diretor-presidente.

O sr. João Pessoa de Queiroz, que deixa viúva a sra. Jovina Valente de Queiroz, criou, igualmente, várias obras filantrópicas e assistenciais, tendo sido o primeiro industrial pernambucano a construir habitações confortáveis e higiênicas para os seus cooperadores além de escolas e ambulatórios.

IVANIR AMBRÓSIO
IBM Clube

SÔNIA C. LAMARTINE
Banco Holandês A. C.

SÔNIA LÚCIA N. OLIVEIRA
A. E. do Comércio

MARIA LÚCIA CALDERARO
Maria da Graça F. C.

Graça e beleza de 36 beldades na passarela do Maracanãzinho

NOS CLUBES — Nelson Jorge

HOJE o Rio tem um encontro marcado com a beleza de 36 jovens, representantes de diversos clubes da cidade, na eleição da "Rainha da Primavera dos Clubes Cariocas". O Maracanãzinho, palco dos grandes desfiles de beleza da mocidade brasileira, receberá, às 21 horas, as candidatas dessa monumental promoção do DIÁRIO CARIOCA, TV-Continental e Rádio Mauá, para consagrar a soberana da Estação das Flôres. Será uma missão difícil para o júri distinguir apenas uma rosa, do tão homogêneo em beleza, candura e mocidade, que é o buquê das rainhas primaveris dos clubes cariocas. Elas que foram até ontem botões entreabertos, hoje se abrirão em passos mansos, à brisa suave da passarela do Maracanãzinho. O DC reportará, através de suas colunas, a parada; a Rádio Mauá levará aos céus do Brasil através de sua voz, o que será o concurso; e a TV-Continental levará ao vídeo as flôres, respingadas do orvalho da mocidade.

Noticiário do Concurso

SÔNIA Regina Fernandes, que foi uma das "Dez Senhoritas Mais Elegantes do Brasil" na lista de Jean Pouchard, estêve ontem no Maracanãzinho, assistindo ao ensaio das candidatas. • Começou a "onda" sôbre quem será a vencedora. • Algumas acompanhantes de candidatas, assim como diretores, começam a criar um clima de desconfiança desagradável e desnecessário. A verdade é que vai ser eleita a que reunir maiores qualidades para o título. • A bonita representante da Sousa Cruz declarou que está um pouco nervosa, mas espera corresponder às esperanças de sua torcida. Por falar nisto, a A. A. Sousa Cruz levar até charanga • Figuras de alto gabarito farão parte do júri. • O vestido da representante do América está avaliado em 150 mil cruzeiros. • DIÁRIO CARIOCA e "Mundo Ilustrado" darão cobertura completa no grande acontecimento desta noite. • Por hoje chega e desejamos a tôdas as candidatas boa-sorte.

"As Dez Mais" do Concurso...

ÊSTE colunista ouviu um grande número de acompanhantes do Concurso "Rainha da Primavera dos Clubes Cariocas", assim como jornalistas e radialistas e os rapazes da tevê e cinema e resolveu eleger as "Dez Mais" do Concurso:

A mais elegante — Renascença — Vera Lúcia Couto.

A mais ondeira — Clube Leblon — Helda Cruzen.

A mais alegre — Banco Holandês — Sônia Coelho Lamartine.

A mais graciosa — A. A. Sousa Cruz — Aglaice Morais Souto.

A mais namoradeira — Minerva — Zélia Maria Martins Cota.

A mais simpática — Fluminense — Magali Garcia Cremona.

O mais belo olhar — Olaria — Luzia Segrêdo.

O mais belo sorriso — Brasil Social — Luci Côrtes Pinto.

A mais gentil — Orfeão Portugal — Vera Lúcia Mirrha.

"Twist" Clube e TV-Tupi

HOJE, às 14 horas, êste colunista estará estreando no AP-"Show" um quadro que contará com a participação dos clubes da cidade, que disputarão um campeonato do "twist". Êste concurso terá excelentes prêmios para os clubes participantes, assim como para os pares dançarinos. O confronto desta tarde será entre os clubes América e Bonsucesso, havendo troféus para os vencedores. Os clubes que desejarem participar dêste sensacional concurso poderão fazê-lo procurando êste repórter aqui na redação do DC.

Rápidas

O NEVADA conta em seu quadro social com vários proprietários de firmas imobiliárias, entre êles os srs. Carlos Calderaro e Paulo Magalhães. • Uma beleza a Boate Sayonara, agora sob a direção do "maître" Rodolfo. • Aniversaria hoje a encantadora srta. Laiz Elizabeth, filha do simpático casal sr. e sra. Mílton de Almeida Caldas, que, por êste motivo, oferecerá uma recepção íntima em sua bem montada residência da Tijuca. • Não deixem de comparecer esta noite ao Maracanãzinho. • Esta tarde, Denise Rocha de Almeida receberá a coroa de "Rainha dos Jogos da Primavera". • Jantando no "Bem" o major e sra. Airton Sheaffer, com sua graciosa filha Sôninha. • Existe uma senhora, mãe de uma das candidatas, que faz mais onda que mar em dia de borrasca. • Por hoje é só. Salve a "Rainha da Primavera dos Clubes Cariocas".

MAGALI GARCIA CREMONA
Fluminense

ZÁLIA MARIA M. COTA
E. C. Minerva

VÂNIA T. C. ROCHA
Jequiá

MARÍLIA M. DA SILVA
Cascadura Tênis Clube

OLINDA LOBÃO BEZERRA
Vitória T. C.

ZILDA CORREA GOMES
Magnatas F. C.

DIRCE MARIA CRUZ
A. dos Servidores Civis

EDIRCE OTERO MAS
Elevadores Atlas A. C.

ISABEL MARIA DA SILVA
A. S. S. da Armada

ISETE MARTINS DA SILVA
A. C. R. IAPI

LUISA PINTO SEGREDO
Olaria A. C.

VERA LÚCIA M. ROMA
C. S. Cristóvão Imperial

MARIA LÚCIA C. MOREIRA
Casa da Vila da Feira

Nélson & Wolfe

TEATRO — Paulo Francis

O DIRETOR Martim Gonçalves está ultimando a montagem de "Otto Lara Resende ou Bonitinha Mas Ordinária", de Nélson Rodrigues, no Maison de France. A estréia será em 21 do corrente, num espetáculo beneficente. A crítica verá o espetáculo dia 23.

Martim Gonçalves considera "Bonitinha" a peça mais realizada de Nélson Rodrigues, um aprofundamento das componentes dramáticas e de humor negro da obra do autor. Diz Martim que procurou explorar tôdas as linhas do texto ao máximo, sem confiná-las a uma única diretriz. Quando Nélson Rodrigues vai ao melodrama total, o diretor o segue, sem tentar atenuações em nome de um bom-gôsto rarefeito. E assim por diante. A montagem é despojada, não havendo quase cenário além de uma plataforma e uma rampa. São usados filmes em diversas passagens, chegando mesmo a haver diálogos entre personagens e imagens. Trata-se de um trabalho complicado, pois Nélson Rodrigues é tudo menos um metódico. Suas peças são retalhos de tragédia, melodrama, comédia e farsa, unificados pela personalidade do autor, quando êle é bem sucedido.

Há trinta personagens no espetáculo de Martim Gonçalves. O diretor conta obter sucesso evidentemente, mas está em seus planos encenar uma peça intermediária antes de "A Ópera Dos Três Tostões", que deveria ser a sucessora de "Bonitinha". O texto ainda não foi escolhido mas deverá ter poucas personagens.

•

Todo Anjo é Terrível — Outra estréia que está despertando curiosidade é "Todo Anjo é Terrível", de Ketti Frings, baseada no romance de Thomas Wolfe, "Looke Homeward Angel". No elenco, Morineau e Renato Borghi. Direção de José Celso Corrêa. Hoje, amanhã e segunda-feira no Municipal. Uma apresentação do Oficina.

Agência
VILA ISABEL
AV. 28 DE SETEMBRO, 312 A
FONE: 38-4914
Expediente: 9,00 às 18,00 hs.
O pioneiro das agências metropolitanas
BANCO BOAVISTA S. A.
Uma completa organização bancária
DEPÓSITOS POPULARES E LIMITADOS ATÉ
CR$ 500.000,00
Só operá no Rio de Janeiro

"Made in USA"

ESPETÁCULOS — Mister Eco

OS inventores e adeptos, êstes principalmente, da chamada bossa-nova se esqueceram de um fator importantíssimo para a sua maior divulgação por esses mundos: a coreografia. O twist, o cha-cha-chá, o madison, o fish, o mashed potatoes e tantas outras [illegible], morreriam no nascedouro não tivessem a acompanhar-lhes um estilo correspondente de dança, que, dos passos básicos, se enriquece com a inventiva dos dançarinos, em singulares figurações.

Bobearam — e ainda estão bobeando — os cultores da bossa-nova, não lhe dando a maneira de ser dançada. Há, ao que parece, por parte desses rapazes cabeludos e mal cheirosos — tirante as raríssimas e notórias exceções — um interêsse exclusivo de se não mostrarem quadrados. A quadratura musical lhes é fantasma da qual fogem em carreira desabalada e, como tal, deixando pelo caminho as conseqüências da velocidade sem freios.

Mais vivos e essencialmente comerciais, os músicos norte-americanos tomaram o pião à unha e da bossa-nova fizeram boa fonte de renda, sentindo-a, como realmente é, uma contração jezzística, que do samba êles não sabem e continuam a não saber de nada.

Esperava-se, a qualquer instante, o surgimento da "Dança Bossa Nova". Esse nome bossa-nova, aliás, — diga-se de passagem — de fácil pronúncia para os norte-americanos, muito tem ajudado também para a sua divulgação. Fôsse maxixe, por exemplo, e Mister Eco queria ver. Fechando a passagem, não tardaria aparecer qualquer maluquice coreográfica para ilustrar os barquinhos deslizando na canção e coisas que tais.

E apareceu. Não nos Estados Unidos, mas na França. Quem o diz é o "Paris-Jour": "Sacha Distel decidiu dançar na França uma nova dança: a "bossa-nova". Sob êsse título, esconde-se o bom e velho samba (só a tiro!), rejuvenescido pelo jazz (mais tiros!). Sacha Distel — continua o "Paris-Jour" — importador exclusivo dêsse ritmo nascido nos Estados Unidos (como é, rapazes?) já gravou um disco batizado de "Venham Dançar a Bossa-Nova".

DARLA NEI
Rumo a Milão, oba!

[illegible], sim. Mas o curioso é que, quando Sacha Distel [illegible], os seus músicos não saiam tôdas as noites do Bottle's Bar, considerado o reduto do jazz brasileiro ou do [illegible] norte-americano, não se sabe bem.

NÃO TEM TU...

UM empresário do futebol italiano, precisamente do Juventus, que aqui estêve há algum tempo, tentando, sem sucesso, contratar Mané Garrincha, não perdeu a viagem. Sob os auspícios do citado cavalheiro, seguirá para Milão, dentro de alguns dias, a show-girl Darla Nei, a fim de ser lançada no teatro musicado italiano. Ou na linha do Juventus, quem sabe!

CONCURSO

O "SHOPPING NEWS" lançou um concurso para a revelação de compositores novos, intitulado "Uma Voz em Busca de uma Canção". As quatro composições classificadas nos primeiros lugares serão gravadas pela Copacabana Discos, um compacto de trinta e três rotações, na voz de Lucienne Franco. As bases do concurso estão sendo publicadas todos os domingos no "Shopping News".

SER OU NÃO SER

NUM pensionato para moças em Lausanne, foi detida uma loirinha muito da bonitinha, de dezenove anos apenas. A moça tinha por costume se apoderar de dinheiro e jóias das casas em que se empregava como doméstica. Confessou, então, que se encontrava muito necessitada de dinheiro e isto porque conhecera em Londres um cavalheiro, que logo se fêz o seu protetor. Em sua companhia, viajou por todo o continente, mas a alegria de pobre dura pouco. Não demorou muito para que o seu protetor a abandonasse na miséria, só porque veio a descobrir que ela era, realmente, homem. Só isso.

OSCAR ORNSTEIN
"My Fair Lady" tem seu pagador de promessa

VÃO DEZESSEIS

A EMBAIXADA foi crescendo e já somam dezesseis os participantes do Festival Samba-Jazz, do Carnegie Hall. O embarque está previsto para sexta-feira da próxima semana e ainda continua a disputa.

ADIAMENTO

A FESTA comemorativa das cem representações de "My Fair Lady" no Teatro Carlos Gomes foi apenas simbólica, não passando de um pedacinho de bôlo no camarim de cada artista. A ausência de Jaime Costa, que ainda se encontra em restabelecimento numa casa de saúde, fêz com que Oscar Ornstein, num gesto muito simpático, transferisse a comemoração para a volta de "Alfred Doolittle". Nesse dia, então, promete Oscar Ornstein que o precioso líquido escocês jorrará franco e generoso, tudo por conta da emprêsa. Atenção, artistas de "My Fair Lady": promessa é dívida. Exijam o resgate.

SLIGTLY OUT OF TUNE

COM êste título, foi lançada nos Estados Unidos mais uma gravação de "Desafinado", samba de Antônio Carlos Jobim e Newton Mendonça. Desta feita coube a Julie London o cometimento.

BEM PENSANDO

BEM pensando tem o seu chiste a justificativa do comentarista esportivo de "Diretriz", jornal de Barra do Piraí, para a derrota de um clube local pelo Botafogo. Diz o ilustre confrade: "Se não fôsse o colapso da defesa do Roial Esporte Clube, o Botafogo, com os seus quatro campeões do mundo, teria sido derrotado por 1x0". Resultado do jôgo: Botafogo 6x1.

Abelardo Zaluar

ARTES — Antônio Bento

DE ALTO nível artístico, a exposição de Abelardo Zaluar, na "Petite Galerie". O artista aventurou-se corajosamente pelos domínios do desenho informal, campo de difícil apreensão para o espectador, mesmo para o colecionador, habituados um e outro ao desenho figurativo e realista.

A princípio, preocupou-se o artista principalmente com os problemas de textura. Não sòmente a criação de texturas objetivas, em que linhas, manchas, volumes, claros e escuros se alternassem, criando ritmos e harmonias. Logo Zaluar tornou também essencialmente subjetivo o seu desenho, com o propósito de afastar-se de qualquer sugestão vinda de formas oferecidas pela natureza. Voltou-se para o seu mundo interior, dando assim ao desenho uma nova dimensão poética.

Aliás, é êsse o verdadeiro domínio da arte abstrata, que deve obedecer à lei da "necessidade interior" do desenhista ou do pintor. E' o que preconisava Kandinsky, até agora o maior teórico da abstração.

Obedecendo a êsse princípio, Zaluar pretende que o seu desenho, refletindo embora preocupações com a matéria, através da textura, transfira-se igualmente para o plano da pura visualidade da pintura ou da gravura, em busca de novas sugestões. E recorra também à côr, para maior enriquecimento das caprichosas texturas da arte informal.

E' isso o que se pode verificar de sua exposição atual, que tão alto eleva a arte do desenho no Brasil. Zaluar afirma-se hoje como um dos melhores criadores brasileiros, no plano das artes visuais.

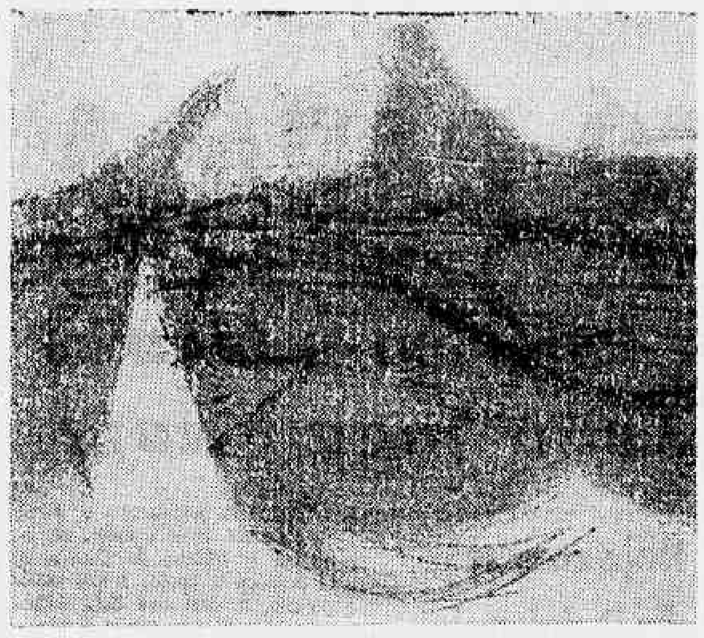

Desenho de Abelardo Zaluar, ora exposto na "Petite Galerie"

Noticiário

NA próxima segunda-feira, às 21 horas, inauguram-se, na "Petite Galerie", as exposições de Marcelo Grassman e Stoklinger.

•

CONTINUA muito visitada, na "Galeria Bonino", a mostra de desenhos de Aldemir Martins.

•

Sob os auspícios da Divisão Cultural do Itamarati, Carlos Magno enviará em breve, uma exposição de pintura para vários países da África.

•

Na "Galeria Dezon", continua aberta a mostra de pintura de Liliane Lacerda de Meneses.

•

HOJE, às 16,30, no Municipal, a OSB dará um Festival Vila-Lôbos, sob a regência de Eleazar de Carvalho.

•

O próximo concêrto da Orquestra Sinfônica Nacional, a ser realizado às 21 horas do próximo dia 15, sexta-feira, no Teatro Municipal, será um Festival Brahms (Sinfonia n.º 4) — Siqueira (Sinfonia n.º 1 o Carnaval). A Orquestra da Rádio Ministério da Educação e Cultura obedecerá, nessa ocasião, à batuta do maestro José Siqueira.

O programa Vila-Lôbos, com que o mesmo conjunto encerrará a semana comemorativa do 3.º aniversário do falecimento do compositor carioca, terá a regência do maestro Souza Lima que apresentará Bachianas Brasileiras n.º 8 e os Concertos para piano e orquestra de números 1 e 3, com a participação dos pianistas Sônia Maria Strutt e Arnaldo Estrêla, como solistas.

•

ENTRE os prêmios atribuídos pelo júri da Terceira Bienal Internacional de Gravura, ora reunida em Tóquio, houve dois que couberam a gravadores franceses: o do ministro das Relações Exteriores, a Pierre Talvoat e da Galeria de Arte Bridgestone, a Roger Bissière.

•

DEPOIS de ter atraído ao Castelo de Sceaux, em Bruxelas, neste verão, mais de 80.000 visitantes, a exposição "Ile-de-France-Brabant" acha-se presentemente instalada no Palácio das Belas Artes, desta capital, tendo sido a inauguração feita pelo embaixador de França, sr. Lacoste. A exposição se destina a ilustrar as relações estreitas há diversos séculos entre lembrar que o Brabant foi antigamente um departamento francês, o de Dyle — nos domínios histórico, literário, artístico, musical ou econômico. Cêrca de 100 museus europeus — inclusive os do Louvre, Versailles, Amsterdam, Roma e Munich, emprestaram suas obras de arte e suas mais preciosas peças, muitas delas recordando as ligações que sempre existiram entre o Brabant e a França, desde Jean de Brabant até Leopoldo I e que Bruxelas foi, antigamente, o lugar de refúgio de exilados franceses. Notaram-se, na exposição obras de Rubens, Philippe de Champaigne, de David, de Delacroix, de Rodin, tapeçarias de Bruxelas e Gobelins. Na parte literária, foram apresentados livros-autografados de Victor Hugo, Dumas, Verlaine, Rimbaud, Voltaire. Mil outros objetos preciosos foram igualmente expostos: cerâmicas, porcelanas, instrumentos de música, etc.

•

Serão inauguradas, no dia 22 do corrente, às 21 horas, na Rua Francisco Sá n.º 96, casa X exposições de cerâmicas de Elizabete Nobiling e de tecidos, de Hilda von der Schulemburg.

•

Realiza-se hoje, na Cultura Artística de Petrópolis, promovido pela União dos Músicos do Brasil e patrocinado pelo Ministério de Educação e Cultura, o concêrto de canto, pela soprano Araci Belas Campos.

Em 20 do corrente no Centro Musical de Volta Redonda realizar-se-á o concêrto do baixo Alfredo Melo.

•

Realizam-se nos dias 11 e 18 do corrente às 9,30 horas no salão da Sociedade Germânia na Rua Real Grandeza 243, os recitais de piano dos alunos do professor Georgo Gesbti. Serão executadas músicas antigas, clássicas e românticas.

Serão interpretados autores franceses, húngaros e brasileiros.

AUMENTOU A PRODUÇÃO DE LEITE PASTEURIZADO

De acôrdo com os dados do Serviço de Estatística da Produção, do Ministério da Agricultura, em 1960 o país produziu 363.955 toneladas de leite pasteurisado, contra .... 334.184 em 1959.

Por Estados, os maiores índices assim se apresentaram: Minas Gerais, 178.531 toneladas; Rio de Janeiro, 113.606; São Paulo, 46.235, Espírito Santo, Guanabara, Paraná e Santa Catarina figuraram no total geral com pequenas quantidades. O valor global da produção atingiu .... Cr$ 3.710.569.000,00, contra Cr$ 2.596.474.000,00 em 1959.

Uma produção divertidíssima de Antônio Maria:

"Gente que a gente encontra"

tôdas as 21 horas das quintas-feiras, na

Rádio Mayrink Veiga

SÚMULA CAPIXABA

Apoio de Jango é decisivo para Cia. Vale do Rio Doce

VITÓRIA — Nôvo recorde na exportação de minério foi estabelecido no mês de outubro passado pela Companhia Vale do Rio Doce, que enviou para o exterior 624.341 toneladas de minério de ferro, ultrapassando tôdas as marcas mensais anteriores.

Comunicando o fato ao presidente da República, sr. João Goulart, o engenheiro Eliezer Batista da Silva, presidente da Companhia Vale do Rio Doce e titular do Ministério de Minas e Energia, declarou que «o apoio que vem recebendo do chefe da nação está possibilitando à emprêsa crescer sempre.»

VERMELHOS

— Buscando infiltrar-se cada vez mais nos meios universitários, os comunistas estarão tentando, nas eleições para a presidência do Diretório Acadêmico da Faculdade de Direito do ES, que se realizarão na semana próxima, o contrôle do órgão, para levar avante, os seus planos subversivos. Para tanto, utilizam-se do candidato Exupério Tavares, que propaga, abertamente, nos corredores da tradicional Escola, as idéias de Moscou.

Vale frisar que a ameaça comunista vem encontrando forte reação entre os acadêmicos de Direito, que apresentaram para combater os vermelhos a candidatura de Djalma Sá de Oliveira Filho, aluno do terceiro ano, em tôrno da qual vem cerrando fileiras. A classe deverá repelir a manobra dos partidários do credo vermelho, alijando-os na sua primeira investida para o contrôle de uma entidade dirigente universitária no Estado.

REIVINDICA

Informações correntes entre os udenistas do Estado dão conta de que o sr. Bagueira Leal, candidato derrotado à reeleição para a deputação federal, reinvindica a Secretaria da Fazenda para si, no próximo Govêrno. Embora se saiba que o acôrdo firmado pela UDN com o sr. Lacerda de Aguiar, governador eleito, fixe aquela Pasta para o partido, nada consta oficialmente até o momento. Como o preenchimento do cargo, porém, dependerá unicamente da direção udenista, acredita-se seja efetivada a designação.

SECRETARIADO

Falando através de uma das emissoras de rádio, o jornalista Setembrino Pelissari, eleito deputado estadual em outubro o principal assessor político do nôvo Chefe do Executivo Estadual, declarou "que como foi eleito por uma coligação de partidos, é lógico que o governador escolherá entre as principais figuras dos grêmios que o apoiaram os elementos que comporão a sua equipe governamental". Adiantou, ainda, o sr. Pelissari, mais uma vez, que o Secretariado do sr. Lacerda de Aguiar não está realmente organizado e que não há nenhum interêsse em esconder a sua formação da imprensa.

NOVAMENTE

Eleito prefeito do município de Cariacica pela segunda vez, no pleito realizado em 7 de outubro, o deputado estadual Jocarly Gomes Sales acaba de trocar novamente de partido. Em 54 ascendeu à Chefia do Executivo Municipal através da legenda do PTB, pela qual chegou ainda à Assembléia Legislativa, em 58. Em 60 passou-se para o PTN, agremiação do onde sai, agora, para filiar-se à União Democrática Nacional, levado do na disputa pela deputação federal Antônio Gil Veloso.

RETÔRNO

Embora tenha sido derrotado na disputa pela deputação estadual, o prefeito da Capital, sr. Adelfo Monjardim, segundo propalam seus assessores, deverá tentar o retôrno ao Executivo Municipal, em 66. Tais informes esclarecem que, apesar da derrota, o sr Monjardim considerou bastante expressiva a votação que alcançou na cidade, onde em concorrência com cêrca de trezentos candidatos, obteve mais de mil votos. E como em 58, foi eleito para o cargo à base do prestígio pessoal, o prefeito conta reeditar o feito em 66.

PRESENÇA

Se estiver no país, o cronista Rubem Braga, que atualmente ocupa as funções de Embaixador do Brasil em Marrocos, também virá a Vitória participar da Semana da Cultura Brasileira, que se realizará a partir do dia 16 próximo. Para tanto, lhe foi endereçado um convite especial pelo Secretário do Conselho Nacional de Cultura, Embaixador Pascoal Carlos Magno, que está à frente da referida promoção. Natural de Cachoeiro de Itapemirim, "o velho Braga" é o cronista mais admirado e querido dos capixabas.

PRESIDÊNCIA

A luta pela Assembléia Legislativa Estadual em 63 já apresenta, até o momento, pelo menos três candidatos. Na área governista revela-se que os deputados Setembrino Pelissari e Hélsio Pinheiro Cordeiro estarão disputando o cargo, havendo, contudo, quem afirme existir um compromisso dos mentores da Coligação Democrática para que o último permaneça no cargo, enquanto que o primeiro comandará a bancada situacionista. O terceiro é o sr. Luiz Batista, que vem sendo estimulado por líderes pessedistas para tentar o pôsto, numa manobra para apagar a repercussão da vitória do bloco do Govêrno.

ESPORTIVAS

Em virtude da deficiência técnica de Alcionis e da falta de condição física de Geraldinho, o lateral Pereira, da Vale do Rio Doce, foi reconvocado para a Seleção Capixaba de Futebol. Anda realmente às tontas a Comissão Técnica da FDE. • Ainda sôbre a insegurança da Comissão: o quarto zagueiro Didito deverá ser testado como central, devido à ineficiência dos convocados até o momento. De uma chefia que escala quatro centro-avantes numa linha atacante, há de se convir, deve-se esperar tudo.. • Desta feita agiu bem a CT: o jogador Silvinho, que vinha se constituindo na melhor peça do ataque, foi dispensado da Seleção por falta de aclimatação à disciplina exigida. Embora um craque, é um "player" que não respeita normas para a conservação de seu estado atlético. • O próximo treino do escrete será realizado domingo, contra o Rio Branco, em Jucutuquara. E o último teste da representação do ES que estará intervindo no Brasileiro de Futebol, a partir do 15 do corrente. (De Marílio Cabral Perpétuo, correspondente do DC. Tôda correspondência deve ser enviada para a rua Loren Reno, 54 — Vitória).

Até os deuses pecam, com a África por testemunha

"Mogambo"

CINEMA — G. & R. Santos Pereira

DIZ-SE que John Ford desautoriza a inclusão dêste filme em sua filmografia e que até hoje não o viu. A "Metro", se assim fôr, age muito mal com o extraordinário diretor, relançando de tempo em tempo "Mogambo" pelo mundo afora (anote-se, de resto, a decadência dessa famosa produtora, hoje transformada em distribuidora de fitinhas de nenhuma importância provenientes da Europa e até mesmo do México. E' a "Metro" um dos mais sérios sintomas da deplorável crise do cinema norte-americano, que levou ao fechamento cêrca de dez mil cinemas nos Estados Unidos e à transformação de grandes estúdios (como os da RKO) em palcos de filmagem para a televisão).

Isto "en passant". E que dizer de "Mogambo"? Que é um mau filme? E um mau filme de John Ford? E' claro que tudo isto é verdadeiro. Como será certo também dizer-se que a película possui a sua unidade de estilo, que algumas passagens insinuam o grande talento do diretor irlandês, sua verve, sua malícia, sua ferina visão do mundo. Difícil é esquecer aquela passagem da onça pela barraca de Ava Gardner, sem dar-lhe a mínima. Ou a da filmagem dos gorilas com ares de valentões para seus pósteros (os militares argentinos e certos "gorilas" nacionais imitam muito mal aquêles nossos irmãos peludos...).

Será verdadeiramente "Mogambo" um pecadinho cometido pelo maior dos realizadores do cinema norte-americano? Ou uma piada de um autor de filmes dirigida ao seu público entusiasta? A resposta afirmativa para as duas hipóteses estará correta.

O elenco é esplêndido: Ava Gardner é ela própria, uma desesperançada criatura buscando o amor onde êle possa ser encontrado. Grace Kelly majestática de beleza e feminilidade. O falecido Clark Gable durão como sempre, e como sempre não tão bom ator assim. A África misteriosa, como de hábito. E John Ford... Bem, esta é outra história, que convém esquecer, com a devida pressa.

CONGRESSO À VISTA

OS jornais noticiam que o diretor do Serviço Federal de Censura, sediado em Brasília, está convocando os profissionais de cinema para um congresso de cinema na capital do país. A iniciativa é oportuna e aqui estamos para aplaudi-la.

Somos partidários de um nôvo encontro dos homens de cinema e da crítica com o fim de debater e encontrar solução comum para os mais prementes problemas da atualidade cinematográfica em nossa pátria. Diversas medidas estudadas e estruturadas pelo GEICINE podem e devem ser analisadas por todos os interessados, assim como outras, de igual importância. Brasília é o local ideal para um Congresso dêsse tipo, que poderia ser acompanhado de um curto festival de filmes brasileiros.

Todo o apoio ao congresso de cinema em boa hora sugerido pelo chefe de Censura do Departamento Federal de Segurança Pública.

TV-RIO AUMENTA DISTÂNCIA

São as pesquisas do Instituto Brasileiro de Opinião Pública, realizadas durante o mês de outubro (e já divulgadas) que mostram o crescimento da TV-Rio, no índice de sintonizadores. Já em setembro último, o Canal 13 se colocara à frente da emissora que vinha em seguida, com dez pontos de vantagem.

Um mês após, ela aumenta a distância, o que vem premiar à sua variada e bem cuidada programação. Eis os resultados fornecidos pelo IBOPE: TV-Rio, 25,2 e TV-Tupi, 17,6.

Contrate casamento

ASTROLOGIA — Prof. Mirakoff

HOJE, 10-11-62 (sábado) — Bom para viajar, para contratar casamento. Nas corridas de hoje, as pontas, 1, 3, 4, 8 e 10, as mais favoráveis, assim como as duplas 12, 13, 14, 23 34 e 44.

ACONTECERÁ HOJE, AOS LEITORES:

A seguir passamos a transmitir as possibilidades felizes ou não de hoje, com horas e números de sorte, para todos os nascidos sob os signo abaixo:

ENTRE 22 DE DEZEMBRO E 20 DE JANEIRO

Não automatize seus hábitos para ter a facilidade de se aperfeiçoar sempre que o momento exige. Terá sorte nos amôres, devendo selecionar os de maiores oportunidades para sua vida futura. Dias, horas números: 12, 13 e 15; 9, 14 e 17: 11, 13 e 34.

ENTRE 21 DE JANEIRO E 18 DE FEVEREIRO

Os ambientes alegres e calmos muito o ajudarão a resolver seus planos sentimentais. Dias, horas, números, de bons prognósticos: 15, 16 e 18; 9, 14 e 18; 13, 14 e 34.

ENTRE 19 DE FEVEREIRO E 20 DE MARÇO

Adquira maior popularidade em seu meio social cuidando de sua aparência pessoal e despertando atenção para seus ângulos favoráveis. As reuniões esportivas e os jogos de cartas favorecem a sociabilidade e por isso será proveitoso dedicar-se, convidando parentes e amigos, a reuniões de passatempo. Dias, horas, de bons augúrios: 12, 14 e 16; 7, 8 e 13; 14, 23 e 44.

ENTRE 21 DE MARÇO E 20 DE ABRIL

Focalize sua atenção para o lado social e suas finanças estarão mais bem amparadas e seus objetivos serão mais ràpidamente alcançados. 15, 17 e 18; 8, 13 e 15; 13, 14 e 33.

ENTRE 21 DE ABRIL E 21 DE MAIO

Intensifique seu trabalho e busque a colaboração de pessoas amigas ou jovens de boa-vontade para aumentar sua renda e sua capacidade de produção. 12, 15 e 18; 7, 8 e 9.

ENTRE 22 DE MAIO E 20 DE JUNHO

Aprenda a distribuir o que tem e ver como tudo crescerá mais ràpidamente e as boas oportunidades se multiplicarão. Sua vida política é tão importante quando sua vida esportiva. As metas, nesta semana, serão: trabalho calma e amor. Dias, horas, números, flôres e côres de sorte. 12, 14 e 16; 9, 13 e 34. papoula e íris; verde e coral.

ENTRE 21 DE JULHO E 22 DE JULHO

Não perca a paciência nos casos de aparência insolúvel pois só os que perdem a fé perdem também o direito de serem atendidos nos seus desejos. 12, 14 e 16; 8, 14 e 17; 11, 13 e 14.

ENTRE 23 DE JULHO E 22 DE AGÔSTO

Continue a prestigiar àqueles que lhe dão ânimo e esperanças por melhor futuro. Afaste-se dos temôres e estarão solucionados seus maiores problemas. 12, 14 e 17; 11, 13 e 14.

ENTRE 23 DE AGÔSTO E 22 DE SETEMBRO

A leitura deverá ser um dos meios empregados como psicoterapêutica 12, 14 e 16; 8, 14 e 21.

ENTRE 23 DE DEZEMBRO E 22 DE OUTUBRO

Justiça e temperança são as fôrças mais eficientes no seu signo: Libra. Terá boas oportunidades sentimentais, sociais e financeiras construindo seus próprios desejos e realizações.

ENTRE 23 DE OUTUBRO E 22 DE NOVEMBRO

Terá êxitos financeiros empregando bem o tempo e mantendo sua mente livre de temôres infundados. 12, 14 e 17; 11, 13 e 34.

ENTRE 23 DE NOVEMBRO E 21 DE DEZEMBRO

Aproveite a fase do Quarto-Crescente para renovar sua vida sentimental e colocar em segurança sua vida financeira. Poderá fazer seguros pessoais de sobrevivência, comprar imóveis ou outros objetos de valor. 12, 14 e 16; 11, 14 e 34.

TEATRO

CARTAZ

- NACIONAL DE COMÉDIAS (22-0367) — "Zeta entre os homens", às 21 horas — Vesperais às quintas e domingos, às 16 horas.
- O TABLADO ([illegible]) — "O Médico à Fôrça" — De quinta a sábado, às 21 [illegible], às 17 horas.
- TEATRO DO RIO (Rua do Catete) — "A Invasão", de Dias Gomes. Diàriamente, às 21 horas. Quintas e domingos, vesperais, às 16 horas. Sábados, sessões [illegible] 20 e 22 horas.
- [illegible] — "Escândalos Romanos", com Derci Gonçalves. Diàriamente, [illegible] horas, exceto segundas-feiras. — Quintas e domingos, vesperais, às [illegible] horas.
- SANTA ROSA ([illegible]) — "Tôda Donzela Tem Um Pai Que é Uma Fera", [illegible] horas. Sábados, quintas e domingos, vesperais, às 16,15 horas.
- [illegible] ([illegible]) — "E' no Vupt Vapt", às 20,20 horas
- [illegible] ([illegible]) — "Ratos e Homens", de John Steinbeck, em três atos.
- COPACABANA ([illegible]) — "Oscar" de Claude Magnier. Duas sessões, às 20,30 [illegible] quintas e domingos, vesperais às 16,30 horas.
- CARLOS GOMES — "My Fair Lady" — 80 figuras, entre os quais, [illegible] e Jaime Costa.
- [illegible] ([illegible]) — "Oito Mulheres", de Robert Thomas, diàriamente, às [illegible] quintas e domingos, vesperais, às 16 horas. Sábados, sessões às [illegible] e 22 horas.

CINEMAS

LANÇAMENTOS

- PALACIO — Relato Completo do Bicampeonato Mundial de Futebol".
- SÃO LUIS — "Os 3 Sargentos" (Proibido até 10 anos) com Frank Sinatra, Dean Martin e Sammy Davis.
- BRUNI (Flamengo) — "Janela Indiscreta". (Proibido até 14 anos) com James Stewart.
- METRO PASSEIO, METRO COPACABANA e METRO TIJUCA — "Mogambo". (Proibido até 14 anos) com Clark Gable e Ava Gardner.
- OPERA — "Divórcio à Italiana". (Proibido até 18 anos) com Marcello Mastroianni.
- VITÓRIA — "Amor, Sublime Amor" (Censura livre) com Natalie Wood.
- GUARACI — "Sem Lei e Sem Alma". (Proibido até 10 anos).
- ALVORADA — "Morangos Selvagens" (Censura livre).
- RIAN — Relato Completo do Bicampeonato Mundial de Futebol.
- PALACIO (Higienópolis) — "Mogambo". (Proibido até 14 anos) com Clark Gable e Ava Gardner.
- CARUSO — "Janela Indiscreta" (Proibido até 14 anos) com James Stewart.
- TIJUCA — "O Homem Que eu Devia Odiar". (Proibido até 10 anos).
- MELLO (Bonsucesso) — "O Fantasma do General Custer". (Proibido até 10 anos) e "O Cupim".
- ODEON — "O Homem Que eu Devia Odiar". (Proibido até 10 anos) com Maureen O'Hara.
- MELLO (Penha) — "Divórcio à Italiana". (Proibido até 18 anos) com Marcello Mastroianni.
- GUANABARA — "Um Pecado em Cada Alma". (Proibido até 18 anos) e "Guerra no Samba".
- RICAMAR — "Mogambo". (Proibido até 14 anos) com Clark Gable e Ava Gardner.
- ROXY — "Os Canhões de Navarone". (Proibido até 14 anos) com Gregory Peck.
- PIRAJA — "O Capitão Era um Pirata". (Censura livre) e "Aí Vem a Alegria".
- ART PALACIO (Tijuca) — "Eliane a Escrava Branca". (Proibido até 18 anos) com Marion Michael.
- POLITEAMA — "O Capitão Era um Pirata". (Censura livre) e "Aí Vem a Alegria".
- AZTECA — "Liane a Escrava Branca". (Proibido até 18 anos) com Claudia Cardinale.
- PRESIDENTE — "O Conquistador de Corinto". (Proibido até 10 anos) e "Esse Milhão é Meu".
- IMPERATOR — Relato Completo do Bicampeonato Mundial de Futebol.
- MARAJÓ (Jacarepaguá) — "Anel de Fogo". (Proibido até 18 anos).
- IPANEMA — "Os Dois Moleques". (Proibido até 10 anos) e "Os Bandeirantes".
- FLORIANO — "Festival". (Um filme por dia).
- ROSARIO — "Divórcio à Italiana". (Proibido até 18 anos) com Marcello Mastroianni.
- BRUNI (Copacabana) — "A Égua Verde". (Proibido até 18 anos).
- MADRID — "Os Canhões de Navarone". (Proibido até 14 anos) com Gregory Peck.
- MONTE CASTELO — "Os Canhões de Navarone". (Proibido até 14 anos) com Gregory Peck.
- MIRAMAR — "As Férias do Papai". (Censura livre) com James Stewart.
- MARACANÃ — "Os Canhões de Navarone". (Proibido até 14 anos) com David Niven.
- SANTA ALICE — "Os 3 Sargentos". (Proibido até 10 anos) com Frank Sinatra.
- SANTA HELENA — "Sem Lei e Sem Alma". (Proibido até 10 anos).
- SÃO BENTO (Niterói) — "Janela Indiscreta". (Proibido até 14 anos).
- SANTA CECILIA — "Tarzan e as Sereias". (Proibido até 10 anos).
- NACIONAL — "A Égua Verde". (Proibido até 18 anos).
- SÃO PEDRO — "O Rei dos Reis" (Proibido até 10 anos).
- MADUREIRA — Relato Completo do Bicampeonato Mundial de Futebol.
- KELLY — "A Égua Verde". (Proibido até 18 anos).
- FLORIDA — "Cartouche". (Proibido até 10 anos) com Jean Paul Belmondo.
- BOTAFOGO — "Vidas Íntimas". (Proibido até 14 anos) e "O Golpe".
- LEBLON — "Os 3 Sargentos". (Proibido até 10 anos) com Frank Sinatra.
- AMERICA — Relato Completo do Bicampeonato Mundial de Futebol.
- ART PALACIO (Méier) — "A Verdade Sôbre Rosemarie". (Proibido até 18 anos) com Belinda Lee.
- ESKYE (Tijuca) — "Tarzan e as Sereias". (Proibido até 10 anos).
- BRASÍLIA — "Divórcio à Italiana". (Proibido até 18 anos).
- REX — "Os Canhões de Navarone". (Proibido até 14 anos) com Gregory Peck.
- CINEAC — "Strip Tease à Meia-Noite". (Proibido até 18 anos).
- IMPERIO — "A Mestiça do Mississipi". (Proibido até 14 anos) com Patricia Medina.
- COPACABANA — "Em Roma na Primavera". (Proibido até 18 anos) com Vivien Leigh.
- PAX — "Mogambo". (Proibido até 14 anos) com Clark Gable e Ava Gardner.
- ART PALACIO (Copacabana) — "Caminho Amargo". (Proibido até 18 anos) com Claudia Cardinale.
- CARIOCA — "Os 3 Sargentos". (Proibido até 18 anos) com Frank Sinatra.
- PLAZA, ASTORIA, OLINDA e MASCOTE — "Cartouche". (Proibido até 10 anos) com Jean Paul Belmondo.

BOTAFOGO: SÓ DARÁ A "TAÇA" NA TÊRÇA-FEIRA

Bola pra Frente

Dinheiro é uma fôrça em futebol, não há negar: o tesouro do Bangu Marcos Mordoch tinha prometido um bicho especial de três mil cruzeiros por gol a cada jogador do ataque, sendo que ao goleiro Ubirajara tocaria o prêmio de cinco mil para não tomar nenhum gol. Isso, valendo para o jôgo de anteontem, contra o Canto do Rio. No segundo tempo, já o Bangu ganhava de quatro a zero, dois de Beto e um de Luís Carlos, seu irmão, e outro, contra, de Nésio. Viu-se, então, uma coisa rara: todo o time do Bangu no ataque, chutando em gol; quem mais tentava eram os beques, principalmente Zózimo e Mário Tito que disputavam até cabeçadas nos córners do Canto do Rio.

Depois do jôgo, no vestiário, a preocupação dos jogadores era conhecer o critério do tesoureiro na premiação do terceiro gol. Não haveria de ser contemplado o verdadeiro autor do gol, que fôra o zagueiro Nésio, do Canto do Rio. Quem seria, então? Desde logo, o atacante Beto reivindicou a divisão do prêmio entre êle e Antoninho, com o seguinte raciocínio: "fui eu que centrei a bola e a bola ia cair nos pés do Antoninho; não tenho culpa que o Nésio tivesse se metido na jogada. Se êle se meteu foi de intrometido e muito bem feito que tivesse feito gol contra".

O problema não se resolveu no vestiário, o que naturalmente pôs em perigo o compromisso do tesoureiro que só ao sair do estádio é que ficou sabendo que o jôgo rendera quatro mil cruzeiros dos quais deverão tocar ao Bangu um conto e poucos para pagar as despesas do time, na semana, e para pagar bicho a 11 jogadores.

Todos, na certa, entrarão pelo cano; é a forra do Nésio.

América e Olaria vão jogar hoje

Cheio de problemas, o América enfrenta, hoje à noite, no Maracanã, o quadro do Olaria, que já começa a perder o seu melhor padrão, e que nos dois últimos encontros deixou muito a desejar, enquanto o conjunto americano, mostrou-se bem contra a Portuguêsa.

No América, Lelo bastante gripado e febril é problema. Djalma, continuando nos dois tornozelos e Sidnei, sentindo antiga contusão poderão não participar da batalha. O Olaria vai manter a mesma formação, excessão de Haroldo, já na Itália, entrando em seu lugar, Navarro, que vinha atuando de zagueiro central, cedendo seu pôsto a Sérgio.

COMO FORMARÃO AS EQUIPES

O AMÉRICA vai atuar com Ari, Jorge, Djalma (Jerri), Leônidas e Ivan; Sidnei (Jailton) e João Carlos, Sérgio, Lelo (Hugo), Amorim e Nilo.

OLARIA com Ernâni (Otávio), Murilo, Sérgio, Navarro e Casemiro; Nélson e Valdemar; Válter, Jaburu, Rodarte e Romeu.

NÚMERO DOIS

A despeito de, provàvelmente, levar um pequeníssimo público ao Maracanã, devido a soma de pontos perdidos, América e Olaria é considerado o jôgo número 2 da Tabela, daí a sua realização hoje à noite no Maracanã.

Hoje coroação da Rainha dos J. da Primavera

A coroação da srta. Denise Lucila de Almeida, eleita Rainha dos XIV Jogos da Primavera, no ginásio do Colégio Anglo-Americano, marcará, hoje, o encerramento daquela Olimpíada Feminina, já tradicional na vida da cidade.

A festa terá início às 15 horas de hoje, quando os portões do Ginásio Anglo-Americano serão abertos ao público. Antes da extinção do Fogo Simbólico, o sr. Mário Filho, diretor do "Jornal dos Sports" e criador dos jogos, proferirá palavras de exaltação às atletas campeãs.

Remo em atividade

Os brasileiros foram classificados para o Sul-americano de Remo de 1962

Alvinegro ganhando tempo

Declarando que "só entrego a Taça Líder na terça-feira porque o regulamento diz assim", o sr. Otávio Pinto Guimarães, diretor do Botafogo, adiou, por mais alguns dias o retôrno do agora discutido troféu, ao Flamengo, enquanto dá tempo ao que o rubro-negro possa perder algum ponto frente ao Bonsucesso e a taça permanecer em General Severiano.

Diretores do Flamengo, uma vez mais, foram à sede da Federação receber a "Taça Líder" das mãos do Botafogo. E uma vez mais diretores do Flamengo retornaram para a sede de mãos abanando porque (agora se sabe) o regulamento do tro-

(Conclui na 11ª página)

"Flamengo é o melhor conjunto": Martim F.

"Flamengo, Botafogo e Vasco da Gama, na minha opinião, reúnem tôdas as credenciais para ganhar o campeonato dêste ano, um dos mais fracos tècnicamente que já tive oportunidade de presenciar e participar, disse, ontem, Martim Francisco a nossa reportagem.

"Claro que reconheço que está fraco, porque uma grande parte das equipes, renovaram seus plantéis e até o entrosamento, que só deverá ser conseguido no fim do certame, nada de espetacular poderemos esperar. O Botafogo tem maiores obrigações, já que o seu plantel é o melhor e, pràticamente, não houve nenhuma alteração, embora Didi faça falta".

FLA' E' CONJUNTO

"A par de ter um técnico inteligente, a vantagem do Flamengo é possuir um conjunto homogêneo, onde não existe astro de primeiríssima grandeza, que chame para si as responsabilidades. Por ter um conjunto regular, é que o rubro-negro tem chances enormes", salienta Martim.

QUADRO JOVEM

"Outro clube que merece todo nosso apoio e cuidado, é o Vasco da Gama, que possui um time jovem e um treinador que soube assimilar tudo aquilo que lhe ensinaram. Acredito que se o Vasco não vencer êste ano o campeonato, poderá ser considera o favorito para o próximo ano, já que os seus jogadores terão adquirido a maturidade indispensável", finalizou Martim.

Elogio aos rubro-negros

Martim Francisco fêz o elogio do time do Flamengo

'Sul-Americano' em foco:

Apenas Brasil, Argentina e Uruguai nos sete páreos

BUENOS AIRES 7 (de nosso enviado especial, Fred Quartaroli) — Apenas Brasil, Argentina e Uruguai concorrerão aos sete páreos olímpicos do Campeonato Sul-Americano de Remo que se desenvolve nesta capital, notando-se que o Peru concorrerá em cinco provas e o Chile em três.

Assim distribuídos, Brasil, Argentina e Uruguai, são os que realmente se apresentam como reais candidatos ao título continental.

Brasil e Argentina efetivamente reúnem melhores condições à conquista coletiva do título.

DISTRIBUIÇÃO DOS PÁREOS

Dessa forma temos a seguinte

(Conclui na 11ª página)

Hoje no gramado

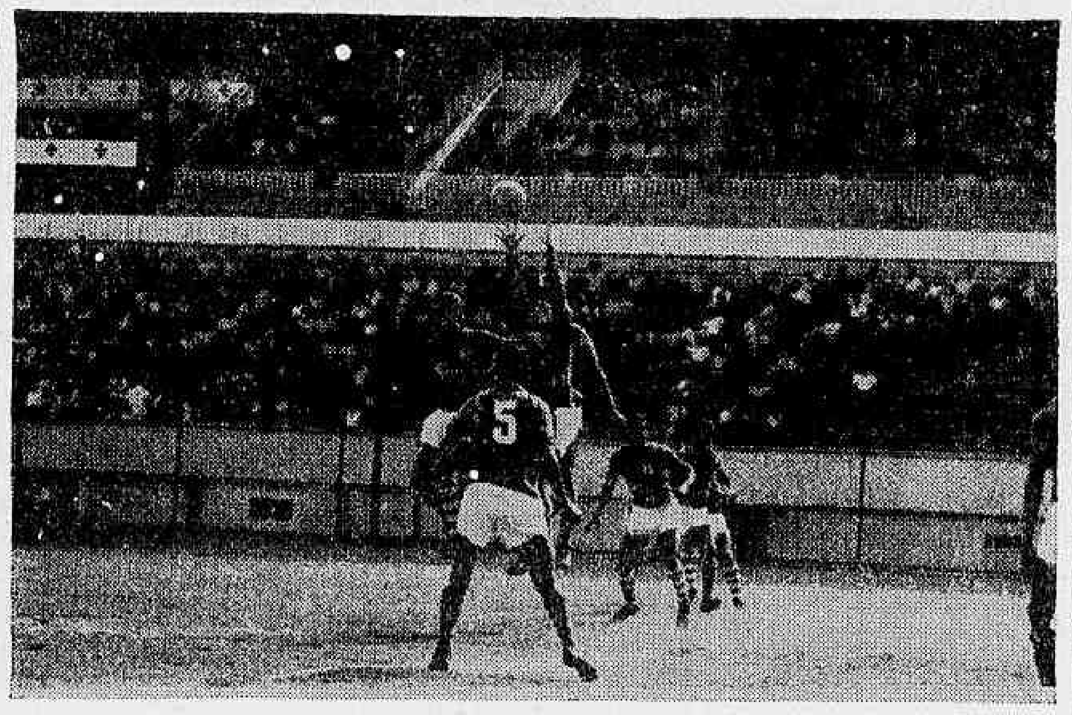

Os "rubros" estarão hoje em ação. Ainda não perderam depois da "virada"

Madureira e Vasco jogam a 7.ª rodada

Vasco da Gama e Madureira atuam, hoje, numa partida que estava marcada para quinta-feira à noite e que não foi realizada devido as chuvas que caíram sôbre a cidade, impedindo a continuação do espetáculo esportivo, que já havia sido iniciado com a realização da primeira parte do encontro de aspirantes, com o Vasco vencendo de 1x0, gol de Getinho.

As duas equipes, que já estavam escaladas, vão manter para hoje as mesmas constituições, tendo os dois técnicos, Jorge Viera, do Vasco, e Esquerdinha, do Madureira, achado muito bom o adiamento do jôgo, devido a impraticabilidade da cancha, onde sem dúvida levaria a melhor o tricolor suburbano, que sendo inferior, iria se nivelar ao adversário.

AS DUAS EQUIPES

Os quadros para hoje serão os seguintes: VASCO DA GAMA — Ita, Paulinho, Brito, Barbosinha e Coronel; Maranhão e Lorico; Sabará, Viladôniga, Saulzinho e Da Silva. O MADUREIRA com Otaziano, Bitum, Flodoaldo, Alfredo e Itamar; Odir e Farah; Batata, Peixe Galo, Jaime e Carlos.

ARBITRAGEM

Gualter Gama de Castro, árbitro que impediu a realização do "match", vetando o campo, será o juiz do encontro, marcado para General Severiano e que será realizado de portões abertos.

Daniel vai sair após a excursão

Os jogadores do Bonsucesso que vão para a Bolívia, providenciaram ontem os seus passaportes para a excursão, que terá pequena duração e onde terão a oportunidade de jogar apenas 4 partidas.

Assoberbado com os negócios, o treinador Daniel Pinto, informou-nos que logo após esta excursão e o campeonato do corrente, entregará o cargo, dedicando-se única e exclusivamente a sua vida particular.

APELO

E' pensamento da diretoria rubro-anil, mesmo sabendo dos sacrifícios que Daniel faz para dirigir o plantel rubro-anil, apelar para que o preparador não deixe as hostes do clube de Teixeira de Castro, que tão brilhante campanha vêm cumprindo no certame.

'Cobras' do Vasco abraçaram parentes e voltaram ao hotel

Os jogadores do Vasco foram a São Januário ontem, pela manhã, onde fizeram individual ligeiro, treino recreativo, futebol-de-salão e depois seguiram para suas residências — os casados — para voltarem à noite, ao Hotel Nôvo Mundo, reiniciando assim a longa concentração, pois terão jôgo esta noite, em General Severiano, como seqüência ao compromisso frente ao Madureira, que as chuvas interromperam no intervalo da partida de aspirantes.

Os jogadores não gostaram nada do adiamento, pois significará um alongamento da concentração, para o jôgo contra o Canto do Rio, mas como não podem falar francamente sôbre o assunto, dizem apenas que é lamentável. O jôgo de domingo, em Niterói, ficou para o dia 15 de novembro, quando então valerá como uma festa para os desportistas fluminense., já acostumados a ver bons espetáculos êste ano, com a idéia de Fadel Fadel em levar o Flamengo para o Caio Martins.

MILTINHO MENOS AFOITO

Depois do caso que provocou na semana do clássico Vasco e Botafogo, quando andou declarando a vários jornais e, inclusive ao microfone de uma emissora que o bicho da vitória seria superior a Cr 100 mil, havendo até possibilidades de chegar aos Cr$ 200 mil, pois êle mesmo estava disposto a liderar um movimento nesse sentido (sic), o dirigente Milton Dias Pinho está menos eufórico e não fala mais em bicho antecipadamente, mesmo quando os adversários se chamam Madureira, Canto do Rio e São Cristovão, quando pode falar em bases bem mais modestas, e não precisar voltar atrás.

Da última vez, Milton conseguiu até uma declaração à imprensa do jogador Paulinho, sempre pronto a colaborar com seus dirigentes, mas que acabou deixando patente que vem havendo excessos nas gratificações, pois os jogadores não jogam pensando no *bicho*, e se êsses são altos, é por precipitação dos dirigentes, que pensam agradá-los na base do dinheiro.

Concentrados

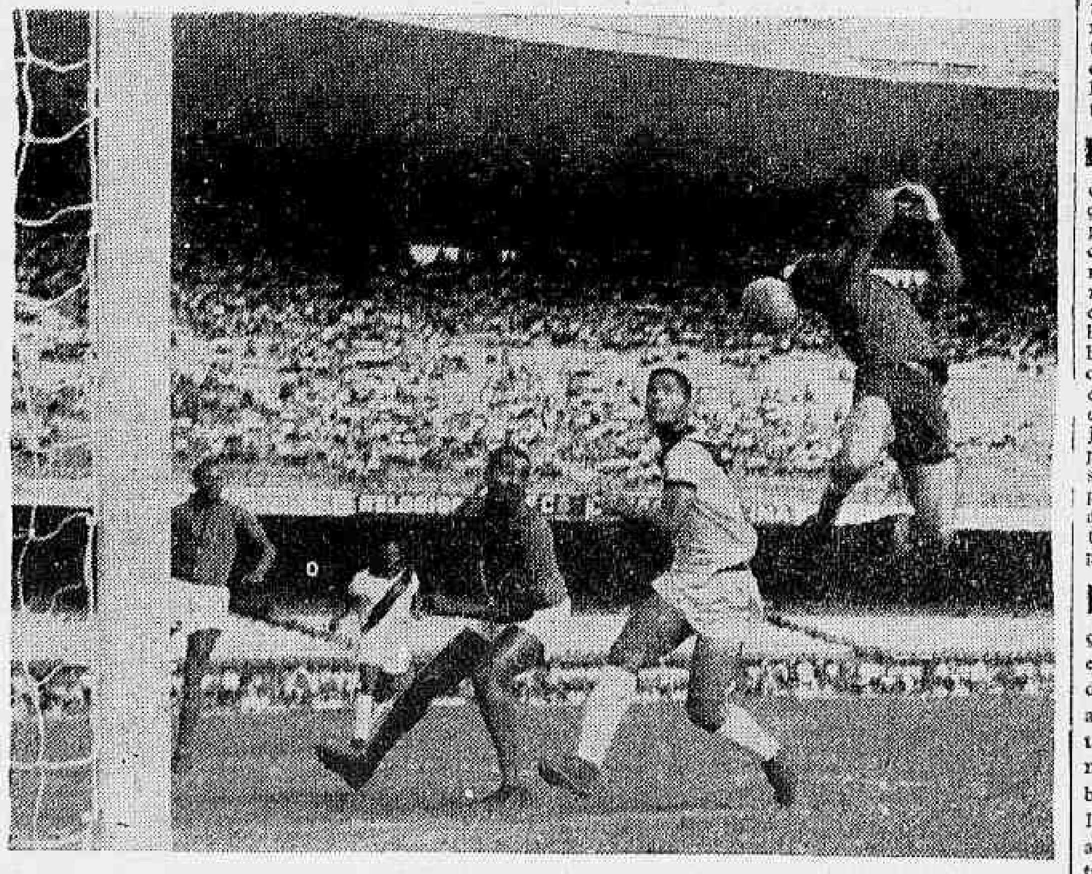

Os vascaínos voltaram logo para a concentração

Para não ficar sem time Botafogo vai a Havelange

Paulo Azeredo convidou o sr. Ney Cidade Palmeira para chefiar a delegação do Botafogo que irá a Pôrto Alegre no próximo dia 23 para enfrentar o Internacional pela Taça Brasil, enquanto recusava um convite do Bahia para um amistoso na Fonte Nova, por Cr$ 3 milhões líquidos, pois quer ser campeão e não tem problemas financeiros, para cortar um programa de treinamentos, desgastando o plantel, por causa de cruzeiros.

O presidente botafoguense almoçará com João Havelange, quando conversará sôbre o problema de ter jogadores convocados para a seleção brasileira que fará viagem de estudos pela Europa, em 63, quando tem propostas excelentes para excursionar pelo mesmo continente. Havelange diz que a convocação dos jogadores do Botafogo, em grande número, com cotas elevadas, compensará mais que a excursão, pois ainda possibilitará que o clube fique com um bom quadro para circular pelo Brasil.

PASSO TEM A FÓRMULA

Outro problema sério que o Botafogo pretende criar, é quanto à convocação de seus jogadores para o escrete carioca que disputará o campeonato brasileiro.

Paulo Azeredo diz que só cederá jogadores por uma compensação financeira que corresponda ao valor de seus atletas, enquanto o presidente Antônio do Passo afirma que tem a solução e que será apresentada aos clubes ainda hoje, na Federação.

O técnico Marinho realizará hoje, o apronto do Botafogo, que agora mudou completamente de planos táticos, saindo daquele padrão acomodado, no qual ficava esperando por falhas dos adversários, para decidir partidas com a categoria superior de alguns de seus jogadores.

Pela nova ordem, os quatro homens do ataque botafoguense, todos integrantes de diversos selecionados brasileiros, dos quais três são bicampeões mundiais, terão que jogar para o gol, e voltando para "brigar" pela bola desarmados, como já fizeram no último treino, com excelentes resultados, o repetirão no apronto de hoje, à tarde, em General Severiano.

Albuquerque: Cané já está virando ídolo

Em carta dirigida a seus companheiros de diretoria, o presidente do Olaria, sr. José Albuquerque, que se encontra na Europa, mandou dizer que o atacante Cané, agora já mais ambientado, está jogando bem no Nápoli, e que a fase ruim já passou.

Disse também o presidente bariri em sua carta, que o atacante Fernando (ex-madureirense) e o médio Beto, que pertenceu ao Bonsucesso, estão treinando com relativo agrado no quadro italiano e que poderão ser contratados.

DIA "D"

Concluiu, dizendo que Haroldo, fará teste definitivo hoje, assinando do contrato a seguir. Receberá Cr$ 10 milhões de luvas, enquanto que ao Olaria serão pagos Cr$ 25 milhões.

BASQUETE:

Nunca a CBB teve um 'five' melhor

1 — Os que afluiram ao ginásio da Escola de Educação Física do Exército, para apreciar a última exibição do selecionado que representaria o Brasil no fracassado certame mundial de Manilha tiveram o ensejo de atestar a excelência do conjunto preparado pelo técnico Kanela e verificar que, de fato, a turma da CBB tinha (e tem) condições técnicas para ganhar os mais categorizados adversários internacionais. O que foi dado a assistir deixou em todos a certeza de que os cestobolistas nacionais brilhariam nas quadras de Manilha e que lamentàvelmente está perdida (pelo menos no momento) a grande oportunidade de se repetir nas Filipinas o grande feito de Santiago do Chile, quando a CBB conquistou o título mundial de basquete.

2 — Para os que acompanham mais de perto o trabalho da direção técnica da CBB, na formação dos selecionados brasileiros, não passou desapercebido que o atual conjunto foi organizado de tal maneira que a utilização de suplentes não quebraria o nível técnico do conjunto titular. Em têrmos cestobolísticos, diz-se que a equipe "tem banco", o que equivale a acentuar que o quadro tem um suplente na expectativa de entrar em ação com as mesmas qualidades técnicas do jogador efetivo. Em muitos anos pela primeira vez, o selecionado brasileiro contaria com um "banco" perfeito, o que realmente não vinha acontecendo nos outros certames internacionais e que constituía sempre um problema para o técnico.

3 — De Manilha, Filipinas, vem a notícia de que a Associação das Filipinas pretende realizar, em substituição ao fracassado Mundial, um Torneio Internacional com a participação de vários países, entre os quais o Brasil. A CBB ainda não recebeu o convite e, se o receber, não aceitará, a não que os filipinos paguem integralmente tôdas as despesas, desde o transporte à estada em Manilha.

MAURÍCIO

As orelhas ARDEM

"Jornal dos Sports" informa que os juízes cariocas que foram para São Paulo estão satisfeitíssimos. Por quê? Simples: segundo informa o matutino "color de rossa", os juízes cariocas estão de "caixa alta", ganhando muito dinheiro. Tanto que ontem telefonei para o menino Ricardinho Serran, el barrigudo: "E' verdade que os juízes cariocas que estão em São Paulo não têm mais onde guardar dinheiro"? Serran respondeu: "E' verdade. Ganham muito bem, bom ordenado, uma percentagem, luvas e fora...". Eu: "Fora? Fora o quê?" Serran: "Fora aquela "caixinha" que os grandes clubes paulistas têm para não serem chateados pelos "pequenos...". E riu: Quá, quá, quáaaaaa...

•

Tião, cidadão da República da Praia do Pinto, veio ontem à tarde aqui à redação me dizer que se fôsse presidente do Flamengo não iria mais receber a "Taça Líder" que o Botafogo se negou a entregar na têrça-feira. Disse Tião: "Eu, seu Super, palavra de honra que se fôsse o seu Fader Fader num ia arrecebê a Taça". Deixei passar uns segundos e perguntei: "Mas escuta, Tião, por que você pensa assim? A "Taça Líder" é uma instituição...". E Tião, calmo: "...sabe lá o que aquêles cara do Botafogo fizero dentro da taça pra dar azar pra gente?"

•

O meu velho amigo Mário Filho, romancista do futebol, iniciou, ontem, uma série de reportagens sôbre a ausência de Garrincha no atual campeonato. Garrincha não está brilhante, Garrincha está sumido, Garrincha não está nas manchetes. E Mário Filho começou a escrever para explicar o fenômeno. E quando eu encontrei, ontem, o Sandro Moreira, perguntei: "Afinal, Sandro, o que há com o Garrincha na verdade?". Sandro respondeu: "Garrincha anda lendo o "Hamlet", de Shakespeare e acha que êsse negócio de futebol é besteira, tanto que tomou como norma uma frase do famoso príncipe da Dinamarca". Perguntei que frase era essa e Sandro respondeu: "Garrincha acha que futebol é besteira e cita Hamlet com sua frase: SÓ O AMOR CONSTRÓI PARA A ETERNIDADE"... — Tooooiiiimm...

•

O jôgo de aspirantes Vasco e Madureira foi suspenso porque General Severiano estava alagado. Mas nossa reportagem pôde captar trechos da transmissão do início da peleja de aspira. O locutor: "Atenção. Bola boiando na intermediária vascaína, aproxima-se o centro-avante cruz de malta em largas braçadas. Vem o zagueiro madureirense fazendo jacaré e dá uma cabeçada para a ponta. O' Fulano, que bola foi essa que o ponta do Madureira não pegou?" Locutor volante: "Êle está pescando siris com uma tarrafa, Beltrano". Locutor: "Nadando o "crawl", o zagueiro vascaíno corta uma balsa que vinha para sua meta. Atenção, o médio de apoio do Madureira mergulha e entra em impedimento. Buuuuuuuuuuu! Atenção, ouvintes, êsse barulho que acabam de ouvir é o apito de um navio que está passando em General Severiano. Peleja interrompida para passar o navio. Depois voltaremos". Por isso que os rubronegros comentavam: O Framengo ganhô o seu jôgo e o Vasco ficou na ÁGUA... quá, quá, quáaaaaa...

•

A filha de meu velho amigo Hilcar Leite disse ao pai: "Papai, o Flamengo é assim como a Brigitte Bardot". E quando Hilcar perguntou por quê, ela respondeu: "Tudo que o Flamengo inventa, os outros correm e fazem igual...". Verdade 189.

SUPER XX

Trabalhos para hoje na Gávea: Estilhaço tem um muito bom

Eis a relação dos exercícios anotados nestes últimos dias pela reportagem de animais inscritos na sabatina desta tarde. Apresentamos estas marcas páreo a páreo no sentido de facilitar o estudo dos leitores.

RELAÇÃO

Eis os trabalhos anotados em pista de areia pesada, nada boa para marcar sugestivas.

1.º Páreo: Bogardo — 1.600 em 106"3/5.

2.º Páreo: Garray — 1.300 em 86". Relâmpago — 1.300 em 91"2/5.

3.º Páreo: Estilhaço 1.300 em 85"2/5 fácil. Tuyuty — 1.300 em 87"2/5 fácil. Montehostil — 1.300 em 88"1/5 suave. Intrometido — 1.300 em 87" suave. Tarma — 1.300 em 87" suave. Luar do Sertão — 1.500 em 102".

4.º Páreo: Dauphine — 1.300 em 88"2/5. Negramina — 1.300 em 88". Sidarta — 1.300 em 89"2/5.

5.º Páreo: Alula — 1.500 em 108" suave. Otra Más — 1.500 em 101"3/5 bem. Candura — 1.600 em 110" suave. Lindinha — 1.400 em 94" tocada. Falamota — 1.400 em 94" fácil.

6.º Páreo: Bedel — 1.400 em 98" suave. Babao — 1.400 em 93" fácil. L. Luciano — 1.400 em 95"3/5 suave. Percival — 1.400 em 94"2/5 fácil. Adereço — 1.400 em 93"2/5 fácil. Gênio — 1.400 em 92" fácil.

7.º Páreo: Anglo — 1.200 em 78" c. sob. Luiz XV — 1.400 em 97" suave. Good Year — 1.400 em 93" fácil. Foguete — 1.400 em 92" fácil. Xalum — 1.400 em 96" suave.

8.º Páreo: Manga — 1.400 em 94"1/5 fácil. Queen Iseult — 1.200 em 80" c. sob. Meridiana — 1.400 em 95" fácil.

Domingo na Gávea

1º páreo — às 13,50 horas — 1.400 metros — Cr$ 170.000,00 — (Areia).

		kg.
1—1	Bluebel, J. Silva	57
2—2	Blanchette, F. Pereira F.º	57
3	Brenha, J. Vieira	57
3—4	Gala, S. Reis	57
5	Florana, J. Tinoco	57
4—6	Pruma, D. Moreno	57
7	Beloniave, A. Ricardo	57

2º páreo — às 14,20 horas — 1.500 metros — Cr$ 200.000,00.

		kg.
1—1	Oeste, J. Corrêa	56
2	Estrela do Beduíno, E. Faria	54
2—3	Forget me Not, A. Bolino	56
4	Hanneton, D. P. Silva	56
3—5	Phrasals, A. M. Caminha	56
5	Dampier, A. Santos	56
4—6	White Spot, O. Machado	56
7	Toiceira, M. Silva	54
8	Cairis, H. Cunha	54

3º páreo — às 14,50 horas — 1.400 metros — Cr$ 180.000,00.

		kg.
1—1	Gelboé, A. Ramos	55
2	Jouingred, J. Souza	55
2—3	British Herald, A. M. Caminha	55
4	Bob's, J. Vieira	54
5	Eudiable, L. Souza	55
3—6	Lingote, A. Hodecker	52
7	Versátil, M. Andrade	56
8	Moquetin, F. Conceição	55
4—9	Vegalume, A. Saldanha	54
10	Ilustre, O. Machado	56
11	Diferencial, F. Pereira F.º	57

4º páreo — às 15,20 horas — 1.400 metros — Cr$ 130.000,00.

		kg.
1—1	Rápido, O. Machado	56
2	Belo Antonio, J. M. Santos	56
2—3	Le Garçon, W. Andrade	56
4	Don Metralha, A. Ricardo	56
3—5	Tarso, D. P. Silva	56
6	Bolado Bill, J. Machado	56
7	Ramert, J. Graça	56
4—8	Canito, B. Alves	56
9	Phoebus, S. Cruz	56
10	Valparaíso, J. G. Silva	56

5º páreo — às 15,55 horas — 4.000 metros — (Grande Prêmio "Derby Club") — (Clássico) — Cr$ 600.000,00.

		kg.
1—1	Acará, M. Silva	62
2—2	Gurango, D. P. Silva	60
3	Brâmane, J. Silva	60
3—4	Argonaço, W. Andrade	62
5	Talon, O. Machado	62
4—6	Negrucho, D. Moreira	62
"	Hedon, J. Ramos	62

6º páreo — às 16,25 horas — 2.000 metros — Cr$ 156.000,00 — (Betting).

		kg.
1—1	Breast Playt, M. Silva	52
2	Mustafá, J. Souza	56
3	Miss Tamar, C. A. Souza	54
2—4	Prince Albert, A. Ricardo	54
5	Zulú, A. Santos	58
6	Capablanca, J. Machado	52
3—7	Xininha, O. Ricardo	56
8	Maçarico, M. Oliveira	54
"	Hontep, J. Tinoco	54
9	Pecado, A. Ramos	56
4-15	Zéo, J. Silva	56
11	Kabum, A. G. Silva	56
12	Castinelo, F. Conceição	56
13	Dianela, J. M. Santos	54

7º páreo — às 17,00 horas — 1.400 metros — Cr$ 150.000,00 — (Betting) — (Areia).

		kg.
1—1	Aresto, A. Santos	58
2	Elequediz, O. Machado	58
2—3	Arguapo, F. Pereira F.º	58
4	Arabesco, J. Souza	54
3—5	Feitiço, A. Bolino	54
6	Pargo, L. Carvalho	54
7	Alone, A. M. Caminha	54
4—8	Urdil, J. Ramos	54
8	Barco, A. Ricardo	54
"	Jiló, N. S. Pereira	54

8º páreo — às 17,35 horas — 1.500 metros — Cr$ 150.000,00 — (Betting) — (Areia).

		kg.
1—1	Papa Milho, D. P. Silva	58
"	Garôto da Vila, A. Ricardo	58
2	Tabanegro, J. Silva	58
2—3	Good Bye, M. Silva	58
4	El Rei, O. Ricardo	58
3—5	Bismuto, F. Esteves	58
"	Crystal Park, F. Conceição	58
6	Archimedes, A. Bolino	58
4—7	Abio, A. Santos	58
8	Zum Fot, A. Silva	58
9	Nibot, A. Saldanha	58
"	Fidênio, não correrá	58

Cavalhada dos 4 mil aprontou suavemente

Sem despertar maior curiosidade, sabido que para correr quatro mil metros não existe a preocupação de boas marcas no encerramento de preparativos, aprontaram na manhã de ontem os participantes do Grande Prêmio "Derby Club", carreira central de amanhã no Hipódromo da Gávea, a ser desdobrada em pista de grama pesada.

O estado anormal da areia, note-se, concorreu mais decisivamente para que se acautelassem os respectivos pilotos, conseqüentemente impedindo qualquer destaque nas marcas produzidas. Negrucho, que atravessa boa fase de treinamento e é apontado nome certo para a decisão da carreira, terminou deixando a melhor impressão. Embora sem ser exigido, todavia exibindo ritmo igual na distância de 1.200 metros, finalizou assinalando 79" cravados. E suavemente aprontaram os restantes, tendo Acará marcado 80", também nos 1.200.

ZULU' E OUTROS

Para as demais carreiras da domingueira, além dos finais citados e ressaltado o ótimo exercício de Zulu, que abordou 800 em 50"2/5, fácil, anotamos mais os seguintes aprontos:

1º Páreo:

BLUEBEL, J. Silva — 600 em .. 41"2/5.

BLANCHETTE, F. Pereira Filho — 600 em 38".

GALA, S. Reis — 800 em 53"

FLORANA, J. Tinoco — 600 em 38"2/5.

PRUMA, D. Moreno — 800 em 52"2/5.

2º Páreo:

OESTE, J. Corrêa — 600 em 39"

FORGET ME NOT, A. Bolino — 700 em 45".

HANNETON, D. P. Silva — 700 em 45".

DAMPIER, A. Santos — 800 em 52"2/5.

TOICEIRA, M. Silva — 600 em 38"2/5.

3º Páreo:

GELBOÉ, A. Ramos — 700 .... em 48".

BOB'S, J. Vieira — 360 em .... 23"2/5.

LINGOTE, A. Hodecker — 600 em 39".

VERSATIL, M. Andrade — 600 em 41".

ILUSTRE, O. Machado — 700 em 46"2/5.

4º Páreo:

RÁPIDO, O. Machado — 700 em 46"2/5.

TARSO, D. P. Silva — 600 .... em 40".

VALPARAÍSO, J. G. Silva — 700 em 46".

5º Páreo:

ACARÁ, M. Silva — 1200 ... em 80".

GURANGO, D. P. Silva — 1200 em 85".

BRÂMANE, J. Silva — 1000 .. em 67".

ARGONAÇO, W. Andrade — 1000 em 69".

TALON, O. Machado — 1000 . em 66".

NEGRUCHO, D. Moreira — 1200 em 79".

HEDON, J. Ramos — 1000 .... em 71".

6º Páreo:

BREAST PLAYT, M. Silva — 600 em 39".

MUSTAFÁ, J. Sousa — 360 .... em 23".

PRINCE ALBERT, A. Ricardo — 700 em 45".

ZULU A Santos — 800 em .... 50"2/5.

CAPABLANCA, J. Machado — 800 em 55".

XININHA, O. Ricardo — 800 em 50"2/5.

HONTEM, J. Tinoco — 1000 .. em 70".

ZÉO, J. Silva — 800 em 55"2/5.

KABUM, A. G. Silva — 800 .. em 58".

DIANELA, J. M. Santos — 700 em 44"3/5.

7º Páreo:

ARESTO, A. Santos — 360 .... em 23".

ELEQUEDIZ, O. Machado — 800 em 53".

ARGUAPO, F. Pereira Filho — 700 em 46".

ARABESCO, J. Sousa — 600 .. em 39".

FEITIÇO, A. Bolino — 600 .... em 42".

PARGO, L. Carvalho — 700 .. em 45".

ALONE, A. M. Caminha — 600 em 38".

URDIL, J. Ramos — 700 em 46"

BARCO, A. Ricardo — 700 ... em 46".

8º Páreo.

TABANEGRO, J. Silva — 800 .. em 54".

GOOD BYE, M. Silva — 600 .. em 38".

CRYSTAL PARK, P. Conceição — 360 em 23".

Apenas. . .

(Conclusão da 10ª página)

distribuição na ordem dos páreos olímpicos.

1.º Páreo — "Quatro Com" — Brasil, Argentina, Uruguai, Chile e Peru.

2.º Páreo — "Dois Sem" — Brasil, Argentina e Uruguai.

3.º Páreo — "Skiff" — Brasil, Argentina, Uruguai, Peru e Chile.

4.º Páreo — "Dois Com" — Brasil, Argentina, Uruguai e Peru.

5.º Páreo — "Quatro Sem" — Brasil, Argentina, Uruguai e Peru.

6.º Páreo — "Double" — Brasil, Argentina, Uruguai e Chile.

7.º Páreo — "Oito" — Brasil, Argentina, Uruguai e Peru.

Botafogo: .

(Conclusão da 10ª página)

fôi estipula data para entrega: às terças-feiras.

Sabe-se, nas rodas esportivas, que diretores do Botafogo estão ganhando tempo para esperar por um revés ou um empate do Flamengo e, assim, continuar a Taça em General Selveriano, não tanto pela Taça, cujo valor é simbólico, mas porque diz a superstição alvi-negra que o Botafogo só é campeão quando recebe a Taça das mãos do Flamengo e fica com ela até o fim do campeonato.

Associação Beneficente dos Conferentes e Ex-Conferentes da Marinha Mercante

Rua 1.º de Março, 49 — 3.º andar Sala 2 — Tel.: 31-3692

Edital de Convocação

Faço saber aos que o presente virem, ou dele tiverem conhecimento, que no dia 7 de dezembro do corrente ano, às 18 horas, serão realizadas em nossa sede social, sita na Rua 1.º de Março n.º 49 — 3.º andar — sala 2, eleições para constituição de sua futura Diretoria e Conselho Fiscal, bem assim os respectivos suplentes, ficando aberto o prazo de 10 dias, que correrá a partir desta data, para o registro das chapas na Secretaria, de acôrdo com o art. 10 e art. 11 parágrafo A) dos estatutos, devendo as mesmas serem assinadas pelos componentes e deverá ser feito em três vias.

Estado da Guanabara, 7 de novembro de 1962

VICENTE ALVAREZ
Presidente

Echinon e Decani vencem exposição

Reunida ontem, a Comissão Julgadora da Exposição-Leilão de Produtos Nacionais de 2 ano, composta dos srs. cap. Válter Gustavo Oschneck Ramos e Silva (D. G. Aeronáutica e Veterinária do Exército) dr. Guilherme Corlett Pinheiro Júnior (D. N. P. A. do Ministério da Agricultura) dr. Henrique Barbosa (Associação Brasileira Criadora de Cavalo) dr. Francisco Luís de Brito Coelho (D. V. T. do Estado da Guanabara) e dr. Carlos Heinz Zsigmond (Jóquei Clube Brasileiro) deu o seguinte veredictum:

POTROS

1.º lugar: ECHINON — (Haras São Miguel); 2.º lugar: ITAJAIENSE (Haras Itajaí S. A.); 3.º lugar: LORD ITO — (Haras da Figueira); 4.º lugar: QUERLON — (Haras Bela Vista); 5.º lugar: KE-VÁ — (Haras Deserto).

POTRANCAS

1.º lugar: DECANI — (Haras Mondesir e Itaiassu); 2.º lugar: DEGANHA — (Haras Mondesir e Itaiassu); 3.º lugar: DIOPE — (Haras Mondesir e Itaiassu). 4.º lugar: DERCY — (Haras São José e Expedictus); 5.º lugar: JOELEE (Haras Jaberave).

MELHOR LOTE

Haras São José e Expedictus.

Números completos: Gávea

Após as corridas realizadas na noite de quinta-feira última, ficou sendo a seguinte a situação nas estatísticas no Hipódromo da Gávea, entre jóqueis, treinadores e aprendizes:

JÓQUEIS

Manuel Silva	95
A. Ricardo	78
O. Machado	74
A. Santos	59
J. Marchant	45
J. Portilho	43
J. G. Silva	36
A. Bolino	34
D. Netto	34
A. Barroso	30
A. Azevedo	27
J. Silva	22
J. Negrello	18
P. Lima	17
J. Fagundes	17
D. P. Silva	17
J. Tinoco	12
F. Maia	12
C. Morgado	12
W. Andrade	10

TREINADORES

Ernani de Freitas	85
L. Ferreira	45
P. Morgado	39
W. Alliano	35
G. Feijó	32
A. Araújo	32
P. Alves	28
J. S. Silva	28
J. L. Pedroza	26
R. Carrapito	25
J. Morgado	21
C. Gomez	21
C. Cabral	19
Exp. Coutinho	16
M. Gil	16
A. Corrêa	16
C. Morales	15
M. Mendes	15
L. G. Ferreira	14

APRENDIZES

J. Souza, ap. 3	20
P. Pereira Filho	20
A. Souza	19
M. Cam. ap. 2	16
J. Machado ap.	11
J. Santos ap. 2	10
J. Oliveira ap. 3	10
O. Ricardo ap. 3	10
V. Veloso ap. 2	9
F. Conc. ap. 3	8
F. Esteves	7
L. Carvalho ap. 4	5

5a.-feira na Gávea

1º páreo — às 13,30 horas — 1.600 metros — Cr$ 200.000,00.

		kg.
1—1	Ej Gustavo	56
2	J. L.	56
2—3	Homérico	56
4	Agapanto	56
3—5	Camj	56
6	Cecéu	56
4—7	Purus	56
8	Tio Guimarães	56
"	Pinheiral	56

2º páreo — às 14,00 horas — 1.300 metros — Cr$ 150.000,00.

		kg.
1—1	Parjo	54
2	Foguete	58
2—3	Atreu	54
4	Poranguí	54
3—5	Shibo	60
6	Extend	50
7	Tajarin	54
4—8	Zarco	54
9	Xalum	54
10	Good Year	58

3º páreo — às 14,30 horas — 1.300 metros — Cr$ 150.000,00.

		kg.
1—1	Lever	54
2	Meridiana	54
3	Fair Key	54
2—4	Nova Serra	54
5	Alma de Gato	54
6	Sidarta	50
3—7	Queen Iseult	54
8	Aura	54
9	Kochana	54
4-10	Violenta	54
"	Buena Fé	54
"	Las Piedras	50

4º páreo — às 15,00 horas — 1.500 metros — Cr$ 200.000,00.

		kg.
1—1	Vallauris	56
2	Badajóz	56
2—3	Red Fox	56
4	Club Money	56
3—5	Chico Prêto	56
"	Convair	56
"	Ciclone	56
4—7	Satchmo	56
8	Poranguê	56
9	Ricamar	56

5º páreo — às 15,30 horas — 1.200 metros — Cr$ 170.000,00.

		kg.
1—1	Kumi	57
"	Rocaille	53
2	Heure Grise	57
2—3	Kilpar	57
4	Brenha	57
5	Orangine	57
3—6	Idália	57
7	Pruma	57
8	Gallera	53
4—9	Gala	57
10	Florana	57
11	Minha Morena	57

6º páreo — às 16,00 horas — 1.300 metros — Cr$ 130.000,00.

		kg.
1—1	Red Gavion	58
2	Caminito	54
2—3	Dugdel	58
4	Bellamour	54
3—5	Gepeto	54
6	Quarante	58
7	Urdij	58
4—8	Rompante	54
9	Rumboso	58
10	Agalari	54

7º páreo — às 16,30 horas — 2.400 metros — Grande Prêmio "Cruzeiro do Sul" — (Clássico) — (2ª prova da Tríplice Coroa Brasileira) — .... Cr$ 3.000.000,00 — (Betting).

		kg.
1—1	Cisne	56
2	Xilógrafo	56
3	Sucre d'Orge	56
2—4	Gárrulo	56
"	Hudson	56
5	Leque	56
6	Sawer	56
3—7	Danielito	56
"	Dingo	56
8	Forrestal	56
9	High Hills	56
4-10	Caju	56
11	Pium	56
12	Codajas	56
"	Candomblé	56

8º páreo — às 17,05 horas — 1.300 metros — ("15 de Novembro") — (Prova Especial) — Cr$ 220.000,00 — (Betting).

		kg.
1—1	Galbion	53
2	Cloy	53
2—3	Báculo	57
4	Hamlet	53
5	Clicê	53
3—6	Shia	53
7	Cezar	53
8	Astória	51
4—9	Quiet Boy	53
10	Dark Orient	57
11	Abril	55

9º páreo — às 17,40 horas — 1.200 metros — Cr$ 170.000,00 — (Betting).

		kg.
1—1	Baixio	57
2	Ramuntcho	53
3	Musio	57
2—4	Sizudo	57
5	Comêta	57
6	Springfire	57
3—7	Galluzo	57
8	Guetary	57
9	Pery	53
4-10	Xanete	57
11	Zé Aranha	57
12	Ousado	53
13	Cochicho	53

Acidentes de Transporte e Trabalho. Causas Trabalhistas — Cíveis e Criminais.

AMÉRICO BRASILICO
ADVOGADO

Av. Presidente Vargas, 435 — 6º — s/603 — Edifício Rio Douro — Tel. 23-0932
Das 1º às 11 e após 18 horas
Res.: R. Cândido Mendes, 850, Apto. 101 — Tel. 42-3957
Santa Teresa

LEILÃO DE POTROS

Desfile dos premiados no Hipódromo da Gávea

Antes dos leilões de potros, que serão iniciados na próxima segunda-feira, 12, no Tattersal da Vila Hípica, o Jockey Club Brasileiro promoverá o desfile dos premiados no Hipódromo da Gávea, entre os 4.º e 5.º páreos, de hoje, sábado, 10, das potrancas; e, amanhã, domingo, 11 de novembro, dos potros.

Negélia adiantou em forma: dificilmente será derrotada

Embora dando conhecimento aos leitores do nosso respeito em relação à égua Negélia, isto por ocasião de sua última exibição, estávamos ao mesmo tempo em posição de admitir um fracasso por parte da filha de Guaycurú, eis que vinha ela de um estacionamento de três meses e reaparecia na milha, distância que não agrada inteiramente a pensionista de Celestino Gomes.

GARANTIA — Celestino Gomez é sempre uma garantia na apresentação de um seu pensionista. Vai mandar Negélia na condição de fôrça, hoje

E o fracasso realmente ocorreu, não em função do que esperávamos, todavia, mais pelo fato de ter Negélia recebido direção pouco segura na reta, quando desgarrou o suficiente para perder terreno em favor de Aix e La Misión, competidoras que a suplantaram nos últimos saltos. Admitida a falta do necessário aguerrimento e relembrados os motivos acima expostos, é lícito convir que a égua paranaense foi além de nossa expectativa, portando-se briosamente no percurso, isto, claro, a despeito de terminar batida.

DIFÍCIL PERDER

Hoje, porém, a história aparece totalmente modificada, sempre a crédito de Negélia. Mais aguerrida, livre a La Misión e abordando percurso diminuido em 200 metros, parece-nos difícil venha ela a ceder o triunfo. Tanto mais ao atentarmos possuir a filha de Guaicurú, não melhor apronto na matinal, quando abordou 800 metros em 52" fácil enfrentando pista de areia pesada, totalmente adversa a boas marcas, pouco estranhando à mudança para o bridão de J. Negrello, também "agarrando" com a melhor desenvoltura o lamaçal.

DC-aponta

Páreos		Duplas
1º	CAIMAN — COLO-COLO — BOGARDO	13
2º	HARTIM — GORGEL — GARAY	12
3º	TUYUTY — FINELY — ESTILHAÇO	24
4º	ANACAPRI — NOVACAP — RED STAR	12
5º	ALULA — MACARENA — MONJOPINA	13
6º	LUCKY LUCIANO — BEDEL — GENIO	12
7º	UMDO — BAALBEK — GOOD YEAR	12
8º	NEGELIA — LA MISSION — LICIA	12

PÉLE E SÍFILIS
DR. AGOSTINHO DA CUNHA
Sífilis, câncer, eczemas verrugas, espinhas, furúnculos, queda do cabelo, pêlo no rosto, varizes.
RUA ASSEMBLEIA, 73 — Tel. 42-1135 — RIO

Nossos informes para hoje na Gávea

1.º PÁREO — 1.600 METROS — CR$ 170.000,00 — ÀS 13,50 HORAS — RECORDE: 97"2/5, FARINELLI

Animais — Jóqueis	Pêso	Treinadores	Possibilidades	Performances	Tempo	
1—1 Caiman, O. Ricardo	57	A. Araújo	Pela última é inimiga	2º de Black Orion — L. Espadarte	1.800 117"4/5	AP
" Mar Verde, P. Pereira F.º	57	A. Araújo	Grande ajuda. Tinindo	2º " Odjak — Cascavelero	1.400 90"1/5	AP
2—2 Notário, O. Machado	57	M. Mendes	Sòmente como surprêsa	8º " Odjak — Mar Verde	1.400 90"1/5	AP
3 Roberta, J. Machado	53	J. Morgado	Esperando a leve. Placê	5º " Huesca — Gaivota	1.400 92"3/5	AP
3—4 Colo-Colo, M. Silva	57	A. Rosa	Adiantou. Vai figurar	6º " Odjak — Mar Verde	1.400 90"1/5	AP
5 Booster, A. M. Caminha	57	Z. Guedes	Não gostamos na última. Risquem	Uº " Odjak — Mar Verde	1.400 90"1/5	AP
4—6 Bogardo, A. Santos	57	G. Feijó	Volta com possibilidades	Uº " Rapto — Rotary	1.300 98"3/5	AP
7 Violon dOr, não correrá	53	R. Morgado	Não corre	0º " Huesca — Gaivota	1.400 92"3/5	AP

Nossa indicação — CAIMAN | Adversário — COLO-COLO | Bom azar — BOGARDO

2.º PÁREO — 1.300 METROS — CR$ 150.000,00 — ÀS 14,20 HORAS — RECORDE: 79"2/5, FARINELLI, ORTON E ESTRILO

Animais — Jóqueis	Pêso	Treinadores	Possibilidades	Performances	Tempo	
1—1 Gorgel, A. Ricardo	58	R. Tripodi	Voltou a melhorar. Chance	2º de Estro — Hartim	1.500 99"	AP
2 Mon Plam, A. Ramos	58	E. Pereira Fº	Um azar tentador	5º " Estro — Gorgel	1.500 99"	AP
2—3 Hartim, A. Hodecker	58	R. B. Oliveira	Não valeu a última. Ôlho	3º " Estro — Gorgel	1.500 99"	AP
4 Garay, J. Machado	58	O. J. M. Dias	Sòmente para placê	7º " Arabesco — Agalari	1.400 91"	AP
3—5 Relâmpago, R. Penido	58	A. Araújo	Irregular. Só adivinhando	3º " Agalari — Hartim	1.300 79"	GL
6 Dark Scotch, J. Vieira	58	R. Freitas	Tem possibilidades. Pule alta	4º " Andori — Sunred	1.400 93"	AP
4—7 Belafonte, L. Carvalho	58	Ar. Rosa	Cada dia melhor. Cuidado	4º " Estro — Gorgel	1.500 99"	AP
8 Espanhol, J. Barros	58	S. d'Amore	Anda lindo e preparando algo	7º " Estro — Gorgel	1.500 99"	AP
" Lee, L. Souza	58	S. d'Amore	Ajuda apenas regular	6º " Estro — Gorgel	1.500 99"	AP

Nossa indicação — HARTIM | Adversário — GORGEL | Bom a..ar — GARAY

3.º PÁREO — 1.300 METROS — CR$ 130.000,00 — ÀS 14,50 HORAS — RECORDE: 79"2/5, FARINELLI, ORTON E ESTRILO

Animais — Jóqueis	Pêso	Treinadores	Possibilidades	Performances	Tempo	
1—1 Estilhaço, J. Machado	54	C. Pereira	Bem situado no páreo	5º de Talon — Armendariz	1.900 128"3/5	AP
2—2 Tuyty, J. Souza	54	E. Freitas	Chovendo aumenta sua chance	3º " Tender — Finely	1.300 84"1/5	AP
3 Montehostil, D. P. Silva	58	R. Carrapito	Melhorou. Vai aparecer	4º " Tender — Finely	1.300 84"1/5	AP
3—4 Intrometido, R. Penido	54	A. Araújo	Um azar dos mais viáveis	6º " Tender — Finely	1.300 84"1/5	AP
" Tarma, A. Santos	48	A. Araújo	Volta tinindo. Vai ajudar	8º " Estilhaço — Exchange	1.500 90"	GL
4—5 Finely, F. Esteves	58	A. V. Neves	Pode largar e acabar	2º " Tender — Tuyuty	1.300 84"1/5	AP
6 Luar do Sertão, O. Machado	52	M. Mendes	Não é mais aquêle	4º " Talon — Armendariz	1.900 126"3/5	AP

Nossa indicação — TUYUTY | Adversária — FINELY | Bom azar — ESTILHAÇO

4.º PÁREO — 1.300 METROS — CR$ 150.000,00 ÀS 15,20 HORAS — RECORDE: 79"2/5, FARINELLI, ORTON E ESTRILO

Animais — Jóqueis	Pêso	Treinadores	Possibilidades	Performances	Tempo	
1—1 Anacapri, M. Silva	58	E. Freitas	Bem no percurso. Fôrça	2º de Violenta — Opolair	1.300 80"	GM
2 Dauphine, F. Esteves	58	N. Pires	Ligueira. Placê aviável	8º " Violenta — Anacapri	1.300 80"	GM
2—3 Novacap, A. Ricardo	58	L. Tripodi	Tinindo. Grande nome	3º " Jardineira — Red Star	1.500 99"4/5	AP
4 Negramina, S. Reis	58	H. Cunha	Sòmente na pesada	2º " Lícia — Secretinha	1.000 77"1/5	AP
5 Quinette, J. Machado	54	J. Lourenço Fº	Perigosa. Pule tentadora	3º " Edith — Monjopina	1.200 79"1/5	NP
3—6 Red Star, J. Souza	58	A. Rosa	Tem seguras possibilidades	2º " Jardineira — Novacap	1.500 99"4/5	AP
7 Secretinha, J. M. Santos	58	E. Pereira Fº	Não acreditamos	6º " Jardineira — Red Star	1.500 99"4/5	AP
8 Sidarta, A. Marçal	58	J. W. Viana	Anda melhorando mas não dá ainda	6º " Violenta — Anacapri	1.300 80"	GM
4—9 Niguita, F. Conceição	58	C. Gomez	Sempre um placê bom	4º " Jardineira — Red Star	1.500 99"4/5	AP
10 Quelúcia, não correrá	58	A. Araújo	Não corre	7º " Long Line — Violenta	1.300 67"1/5	AL
11 Hybrida, O. Machado	58	N. Gomes	Esperando a grama	5º " Jardineira — Red Star	1.500 99"4/5	AP

Nossa indicação — ANACAPRI | Adversária — NOVACAP | Bom azar — RED STAR

5.º PÁREO — 1.500 METROS — CR$ 150.000,00 — ÀS 15,55 HORAS — RECORDE: 91"4/5, TIRAFOGO

Animais — Jóqueis	Pêso	Treinadores	Possibilidades	Performances	Tempo	
1—1 Alula, M. Silva	58	L. Ferreira	Será das primeiras	8º de Cigrú — Jardineira	1.600 107"	AP
2 Good Eyes, F. Pereira F.º	58	C. Gomez	Pule tentadora. Melhorou	4º " Edith — Monjopina	1.200 79"1/5	NP
3 Melodista, P. Lima	58	M. Mendes	Vai continuar na fila	13º " Russinha — Edith	1.500 87"	GL
2—4 Monjopina, J. Corrêa	58	P. Morgado	Grande inimiga	2º " Edith — Quinette	1.200 79"1/5	NP
5 Caveira, A. Ramos	58	G. Feijó	Vai figurar novamente	1º " Aristocracia — Juvita	1.300 86"3/5	NP
" Lullaby, C. A. Souza	58	G. Feijó	Ajuda apenas regular	7º " Edith — Monjopina	1.200 79"1/5	NP
3—6 Macarena, L. Carvalho	58	L. Tripodi	Retorna tinindo. Ôlho nela	9º " Nurtille — Niguita	1.000 63"3/5	AP
7 Otra Más, A. Bolino	58	W. Aliano	Não valeu a última. Cuidado	6º " Russinha — Edith	1.400 87"	GL
8 Pevide, D. P. Silva	58	E. Pereira Fº	Nada deve pretender	Uº " Edith — Monjopina	1.200 79"1/5	NP
4—9 La Candura, H. Cunha	58	W. G. Oliveira	Já apareceu. Pule alto	3º " Russinha — Edith	1.400 87"	GL
10 Lindinha, J. Machado	58	O. J. M. Dias	Não está no páreo	7º " Graciette — Pinkie	1.000 63"2/5	NL
" Falamota, F. Maia	58	O. J. M. Dias	Ajuda fraca. Podem riscar	10º " Russinha — Edith	1.400 87"	GL

Nossa indicação — ALULA | Adversária — MACARENA | Bom azar — MONJOPINA

6.º PÁREO — 1.400 METROS — CR$ 170.000,00 — ÀS 16,25 HORAS — RECORDE: 84"4/5, URGE — BETTING

Animais — Jóqueis	Pêso	Treinadores	Possibilidades	Performances	Tempo	
1—1 Bedel, J. G. Silva	57	L. Ferreira	Será dos primeiro	3º de Brigão — Hedon	1.400 87"4/5	AM
2 Babão, A. Bolino	57	E. Coutinho	Ainda não está na conta	8º " Brigão — Hedon	1.400 87"4/5	AM
2—3 Lucky Luciano, O. Ricardo	57	R. Morgado	Tinindo. Fôrça pela última	4º " Brigão — Hedon	1.400 87"4/5	AM
4 Odjak, R. A. Pinto	57	M. Mendonça	Pode repetir com pule alta	1º " Mar Verde — Cascavelero	1.400 90"1/5	AP
3—5 Percival, F. Pereira F.º	57	W. Aliano	Vai atropelar. No placê	7º " Cloy — Sizudo	1.500 98"	AP
6 Adereço, P. Lima	57	A. Araújo	Chance reduzida	6º " Brigão — Hedon	1.400 87"4/5	AP
4—7 Gênio, B. Alves	57	R. Barbosa	Tem ótimo trabalho. Ôlho	7º " Black Tié — Cloy	1.200 75"	NP
8 Springfire, J. Machado	57	C. Gomez	Vai esperar um pouco	4º " Black Orion — Caiman	1.800 117"4/5	AP
9 Zé Aranha, J. Tinoco	57	A. Barbosa	E' das surprêsas. Cuidado	9º " Black Tié — Cloy	1.200 75"	NP

Nossa indicação — LUCKY LUCIANO | Adversário — BEDEL | Bom azar — GÊNIO

7.º PÁREO — 1.400 METROS — CR$ 150.000,00 — ÀS 16,55 HORAS — RECORDE: 84"4/5, URGE — BETTING

Animais — Jóqueis	Pêso	Treinadores	Possibilidades	Performances	Tempo	
1—1 Umdo, D. Moreno	58	J. F. Vale	Cada dia melhor. Pode repetir	1º de Red Gavion — Baalbek	1.600 103"3/5	AP
2 Anglo, A. Bolino	54	A. Cardoso	Sòmente como surprêsa	4º " Galbion — Foguete	1.300 81"	AP
2—3 Baalbek, J. Souza	54	D. Cassas	Melhor agora. Vai figurar	3º " Umdo — Red Gavion	1.600 103"3/5	AP
4 Luiz XV, M. Silva	58	P. Morgado	Pelas últimas nada feito	7º " Argot — Papa Dago	1.500 97"	NM
5 Nectar Dourado, não correrá.	58	H. Cunha	Não corre	13º " Acará — Negrucho	1.800 114"3/5	AL
3—6 Good Year, A. Ricardo	58	A. Corrêa	Volta tinindo. Muita chance	3º " Shibo — Pargo	1.000 62"2/5	NL
7 Lord Whisky, F. Conceição	54	C. Gomez	Manhoso mas sempre perigoso	3º " Argot — Papa Dago	1.500 97"	NM
8 Tajarin, não correrá	54	R. Morgado	Não corre	12º " Red Gavion — Umdo	1.900 122"2/5	AM
4—9 Gabardo, P. Lima	54	Ed. Coutinho	Anda correndo muito. Bom na lama	5º " Umdo — Red Gavion	1.600 103"3/5	AP
10 Foguete, O. Machado	58	R. Barbosa	Irregular. Gosta da pesada	7º " Grey Dino — Umdo	1.400 90"	AP
11 Xalumo, F. Pereira Fº	54	J. Mesquita	Pelas últimas nada fará	Uº " Grey Dino — Umdo	1.400 90"	AP

Nossa indicação — UMDO | Adversário — BALBEK | Bom azar — GOOD YEAR

8.º PÁREO — 1.400 METROS — CR$ 150.000,00 — ÀS 17,30 HORAS — RECORDE: 84"4/5, URGE — BETTING

Animais — Jóqueis	Pêso	Treinadores	Possibilidades	Performances	Tempo	
1—1 Negélia, J. Negrello	56	C. Gomez	Bem na turma. Vai aparecer	3º de Aix — La Mission	1.600 106"2/5	AP
" Dark Pearl, F. Pereira F.º	54	C. Gomez	Boa ajuda na distância	9º " Giant Star — Flaca	1.400 90"4/5	AP
2 Lavras, P. Lima	58	O. Pinto	Adiantou. Perigosa	12º " Giant Star — Flaca	1.400 90"4/5	AP
2—3 La Mission, M. Silva	54	P. Morgado	Será das primeiras	3º " Aix — Negélia	1.600 106"2/5	AP
4 Licia, A. Ricardo	54	S. d'Amore	Na pesada é fogo!	Uº " Giant Star — Flaca	1.400 90"4/5	AP
5 Léver, J. Souza	54	J. Lourenço Fº	Sempre aquêle bom placê	4º " Dark Orient — Shia	1.300 78"	GL
3—6 Albena, J. Silva	58	L. Ferreira	Ôlho nesta. Muito preparada	4º " Giant Star — Flaca	1.400 90"4/5	AP
7 Ahman, D. Moreira	54	C. Morgado	Melhor agora. Vai figurar	4º " Aix — La Mission	1.600 106"3/5	AP
8 Mangá, F. Conceição	54	W. Aliano	Sòmente para placê	7º " Giant Star — Flaca	1.400 90"3/5	AP
4—9 Queen Iseult, J. Machado	54	A. Araújo	Uma inimiga de respeito	3º " Giant Star — Flaca	1.400 90"3/5	AP
10 Long Line, C. A. Souza	54	A. Corrêa	Azar dos mais viáveis	5º " Giant Star — Flaca	1.400 90"3/5	AP
11 Meridiana, J. Ramos	54	J. C. Lima	Nada deve pretender	14º " Giant Star — Flaca	1.400 90"3/5	AP

Nossa indicação — NEGÉLIA | Adversária — LA MISSION | Bom azar — LICIA

POLÍCIA TEM MÊDO DO "ESTRANGULADOR-LOUCO"

DC desmente farsa policial: assassino já age faz um mês

Desde o dia 27 de outubro passado a Polícia da Guanabara sabe que o "Estrangulador-Louco" está à sôlta no Estado. Na trágica noite daquele dia, o comissário Rigueira, de serviço no atual 2.º Distrito Policial, foi avisado de que uma mundana havia sido estrangulada no "Hotel Severinha", localizado na Rua Bento Ribeiro, 29, nos arredores da Central do Brasil.

Chamado ao local, o perito Gusmão, talvez medindo a extensão das suas responsabilidades e o horror do crime, resolveu atestar a morte súbita para a vítima. Todavia, o comissário Rigueira solicitou a colaboração da Delegacia de Segurança Pessoal, indo ao local o detective Washington. O pedido de colaboração foi feito através da mensagem 868, saída do 2.º Distrito Policial naquela noite.

RECOLHIDO

Sabe-se ainda que o cadáver da mulher assassinada, cujo nome vem sendo mantido em sigilo, foi recolhido ao Instituto Médico-Legal, onde permanece para a realização da autopsia. Em face à conclusão do perito Gusmão, atestando morte súbita, o comissário Rigueira resolveu dispensar a colaboração solicitada à Delegacia de Segurança Pessoal.

O fato continua sendo mantido em sigilo, muito embora venha sendo investigado pelas autoridades policiais, que estão aguardando o resultado da necropsia realizada na vítima do "Hotel Severinha" para, possivelmente, tornar público o quarto crime praticado pelo "Estrangulador-louco".

PERDIDOS

As autoridades encarregadas da elucidação da seqüência homicida, continuam perdidas, uma vez que ainda não conseguiram levantar qualquer pista para a prisão do assassino. Várias diligências foram realizadas na tarde de ontem, pelo detective Cunha no sentido de identificar as duas mulheres assassinadas no "Hotel Cubano" e "Hotel Primavera".

Pelo estado de decomposição da vítima do "Hotel Cubano" apresentava ao ser descoberta, pode-se determinar que esta foi morta antes do encontro do cadáver da vítima do "Hotel Primavera".

O "PARÁ"

Durante a madrugada de ontem, as autoridades policiais detiveram o indivíduo Teodoro Nicolau dos Santos, conhecido pelo vulgo de "Pará", taifeiro da Aeronáutica, o qual comentara sôbre a seqüência homicida do "Estrangulador-louco", na Base Aérea do Galeão. Teodoro foi detido no seu apartamento, o de número 503 do prédio 156 da Rua Santana. Levado para a DSP, foi logo pôsto fora de cogitações, uma vez que não foi reconhecido pelos porteiros Argonauta Simões Costa (do "Hotel Primavera") e Osmundo Nascimento, do "Hotel Cubano".

Ante a falta de provas para incriminar "Pará", o capitão Penalva, comandante da Polícia da Aeronáutica, determinou que Teodoro fôsse imediatamente pôsto em liberdade, o que ocorreu pela manhã de ontem.

NÃO IDENTIFICADAS

As duas últimas vítimas do "Estrangulador-louco" continuam recolhidas ao IML, onde aguardam identificação. Apesar dos esforços da Polícia, ainda não foi estabelecida a identidade das duas mulheres assassinadas, o que vem atrapalhando as diligências e, possivelmente, a identificação e detenção do "Estrangulador-louco".

O datiloscopista Hércio Ferreira, do Instituto Félix Pacheco vem colaborando de maneira decisiva para estabelecer suas identidades. Todavia, seu trabalho tem sido inócuo, pois, nenhuma delas possuem fichas datiloscópicas naquele Instituto.

AMEAÇA

Na tarde de ontem, o detective Orlando da DSP e o sargento Rui Abbot, do Serviço Secreto da Aeronáutica iam realizar diligências nos fichários da 3.ª Zona Aérea acompanhados dos porteiros Argonauta Simões Costa e Osmundo Nascimento. Todavia, durante o trajeto para aquela corporação militar, após insistir que a imprensa não poderia entrar, o sargento Rui Abbot acabou sacando de uma pistola, calibre "45" e tentou ameaçar os repórteres do DIARIO CARIOCA e "Ultima Hora".

Êsse fato foi explicado, pelo detective Orlando como "mera brincadeira do sargento, o qual estava sem dormir há quatro dias". Essa ocorrência foi comunicada ao comissário Helber Murtinho que nenhuma providência, como se esperava, tomou. Soubemos ainda que as buscas realizadas na 3.ª Zona Aérea não surtiram qualquer efeito.

CA apurou ainda que os porteiros Argonauta Simões Costa e Osmundo Nascimento, durante uma busca que realizaram nos arquivos do Galeão, "identificaram" cinco cabos daquela corporação, como "muito parecidos com o "Estrangulador-louco". A reportagem apurou ainda que entre os militares suspeitos estão os cabos Adelson Novais Nascimento, Jorge Batista e Délcio Rodrigues, além, de outros dois cujos nomes vem sendo mantidos em sigilo.

A mundana Rute Bernardina, fichada na Delegacia de Costumes e Diversões sob o prontuário n.º 221, figurou durante várias horas de ontem, como a possível vítima do "Hotel Primavera". Todavia, o confronto das fichas dactiloscópicas feito pelo detective Cunha afastou tal hipótese.

SENSACIONALISMO

Dois repórteres de um vespertino, à guisa de sensacionalismo, prenderam, na tarde de ontem, o operário Válter de Azevedo, da "Fábrica de Bolsas Kelson's", localizada na Estação de Éden, no Estado do Rio de Janeiro o qual foi levado para a Delegacia de Segurança Pessoal e ali apontado como o "Estrangulador-louco".

Os porteiros Argonauta Simões Costa e Osmundo Nascimento, entretanto, desfizeram o equívoco, ao afirmarem ao comissário Murtinho não ser aquêle homem o autor das mortes das mundanas.

VAI MUDAR

As autoridades policiais voltaram suas suspeitas contra o porteiro Argonauta Simões oCsta o qual, após ter consultado inúmeras fichas fotográficas ainda não identificou o assassino das mundanas. Por outro lado, a polícia fêz um completo levantamento da vida pregressa de Argonauta, o qual conta com prontuário na Delegacia de Costumes e Diversões.

Em face desse detalhe, as autoridades policiais admitem que Argonauta

(Conclui na 5ª página)

A reportagem do DIARIO CARIOCA

CINCO SUSPEITOS: "ESTRANGULADOR-LOUCO" — Durante as diligências realizadas na Base Aérea do Galeão, os porteiros Argonauta Simões Costa, do "Hotel Primavera" e Osmundo Nascimento, do "Hotel Cubano" apontaram cinco cabos da Aeronáutica, como "muito parecidos com o "Estrangulador-louco". Nas fotos acima, os suspeitos, entre êles, Adelson Novais Nascimento, Jorge Batista e Délcio Rodrigues, sendo que os nomes de dois dêles estão sendo mantidos em sigilo

AFASTADO DE DÚVIDAS — Válter de Azevedo, apontado pelos repórteres de um vespertino como o "Estrangulador-louco", sendo examinado pelo comissário Helber Murtinho. Os porteiros dos hotéis onde ocorreram os crimes, foram decisivos: não foi êle

Assalto contra casal revoltou Santa Teresa

Moradores de Santa Teresa mostram-se revoltados com a ineficiência das autoridades do 7.º Distrito Policial, que não conseguem coibir a onda de assaltos ali praticados nos últimos meses, e nem mesmo identificar os três elementos de côr prêta, que ontem, pela madrugada, assaltaram e alvejaram a tiros de "45" um casal na Rua Ocidental, naquele bairro.

Na noite de ontem, talvez para vingar o tiro que desferiram na cabeça da sra. Mercedes Teresa de Figueiredo, de 40 anos, espôsa do comerciário Roseno de Sousa Figueiredo — o casal assaltado —, moradores locais, armados, "patrulhavam" as ruas do bairro, tentando localizar os marginais que ali vêm implantando o terror.

DESPOLICIADO

Agentes do Setor de Roubos e Furtos daquela DP, falando à reportagem do DC, ontem, disseram que "estão pràticamente impossibilitados de agir na jurisdição, uma vez que lhes faltam os recursos necessários para agir contra o grande número de desocupados que existe em Santa Teresa". — "Mesmo assim — disseram os policiais — estamos em diligências e dentro em breve apanharemos os assaltantes do casal".

O assalto e tentativa de morte a sra. Mercedes Teresa ocorreu por volta das 1,30 horas de ontem, quando ela, em companhia do marido, saiu de sua residência — casa 156 da Rua Ocidental — e dirigia-se para à Estação Rodoviária Mariano Procópio, onde, num ônibus, embarcaria para São Paulo. Logo que o casal ganhou a rua, foi abordado num trecho deserto por três "criôulos", que, armados de pistolas automáticas calibre "45", disseram que dejavam dinheiro.

Dominados pelas armas, marido e mulher entregaram seus haveres aos assaltantes. Um dêstes, porém, queria algo mais que dinheiro: queria ver sangue. E, friamente, atirou na cabeça da mulher. Dona Mercedes, apresentando um ferimento penetrante no frontal, foi internada em estado desesperador no Hospital Sousa Aguiar. Sòmente 40 minutos após o crime é que policiais rumaram para à Rua Ocidental. Guarnições da rádiopatrulha, auxiliando as autoridades do 7.º DP, vasculharam todo o bairro, entretanto, não conseguiram lolizar os marginais.

Diario Carioca 10 CRUZEIROS

Sábado, 10 de novembro de 1962

Surdo-mudo espancado na polícia de Caxias

O surdo-mudo Angelo Montenegro (27 anos, solteiro, escultor), residente em Florianópolis, foi ontem, medicado no Hospital Sousa Aguiar, após ter permanecido prêso na Delegacia de Duque de Caxias 19 dias, onde sofreu vários espancamentos e passou fome, por ter ido àquele município solicitar uma passagem ao deputado Tenório Cavalcânti, a fim de regressar a Santa Catarina.

A vítima — segundo revelou — há seis meses veio para a Guanabara, a fim de conseguir uma vida melhor, como a sorte foi-lhe adversa, pois, dormiu várias noites ao relento tendo sido até roubado em seus documentos, resolveu recorrer àquele deputado fluminense, na esperança de obter sua ajuda, para retornar ao seu Estado natal, onde a vida ali, apesar de difícil lhe propiciava melhores oportunidades.

PRÊSO EM CAXIAS

Logo que chegou a Duque de Caxias — prossegue — ao saltar do trem, fui revistado por três detectives e, como não possuísse nenhum documento e não fôsse entendido, fui conduzido à Delegacia, onde nem sequer fui inquerido sendo colocado no xadrez, onde se encontravam vários marginais.

— Naquela distrital — diz a vítima — tentou de inúmeras formas convencer aos policiais, através de sinais e gestos, a fim de convencê-los da sua situação de surdo-mudo, notando que êles não lhe davam atenção e ainda sorriam, tendo alguns lhe desferido sôcos e pontapés, quando êle desesperado de fome e dor, chorava no cárcere e segurava outros detentos na esperança de ser compreendido.

RETIRADO DO XADREZ

— Ontem, finalmente — con-

(Conclui na 5ª página)

Assaltado um caminhão da firma "Nestlé" em Ipanema

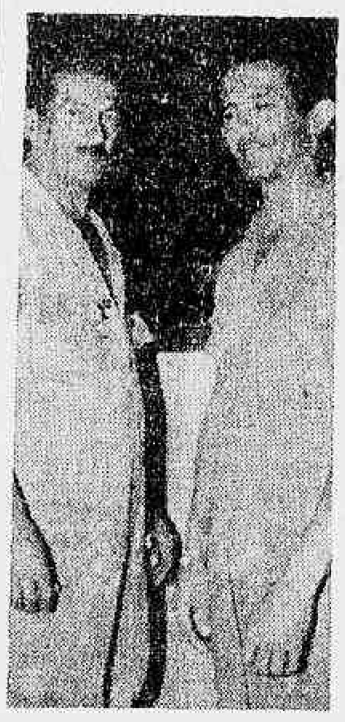

O motorista e o cobrador da "Nestlé", quando, à reportagem, contavam o assalto que sofreram na Avenida Epitácio Pessoa

Na Avenida Epitácio Pessoa, em plena tarde de ontem, dois marginais — um dêles já identificado como Jorge Lopes prêto, 18 anos), o "Jorginho" — efetuaram espetacular assalto contra a equipe de entrega de um caminhão locado pela firma "Nestlé", ali estacionado, roubando a importância de Cr$ 250 mil. Tôda a Polícia do 13.º Distrito se encontra em diligências para localizar e prender os assaltantes.

A identificação de "Jorginho" como um dos criminosos foi feita pelo cobrador da "Nestlé", Expedito Silva (31 anos, solteiro, Rua Buarque de Macedo, 9 — Flamengo), um dos três homens que viajavam no caminhão GB 7-60-64. O cobra- (prêto, 18 anos), o "Jorginho" — efetuaram espetacular assalto, não hesitou em apontar a fotografia do bandido na "galeria" de marginais do 13.º DP.

ASSALTO DE DIA

No autocarga viajavam também Nélson Gomes de Oliveira (44 anos, motorista, casado, Rua Caio Martins, 42 — fundos, em Nilópolis) e Alcir de tal, que trabalhava como ajudante. Após abastecerem com latas de leite cinco estabelecimentos comerciais daquela via, os empregados, nas imediações do caminhão, ficaram esperando que o filho do proprietário de uma "tendinha" do Morro da Catacumba, sr. Olívio Pereira, lhes fôsse levar a importância de Cr$ 18 mil, referente a uma entrega.

Nessa ocasião, empunhando revólveres, aproximaram-se dos empregados os marginais. Como de costume, disseram o "Isto é um assalto" e mandaram que as vítimas colocassem as mãos para o alto. Enquanto "Jorginho" lhes dominava sob a mira de sua arma, o outro bandido, que se presume ser um tal de "Neguinho", despojava-os do dinheiro da firma. Em seguida, os marginais fugiram, sempre apontando-lhes suas armas, até se aproximar de uma entrada do Morro da Catacumba.

Jorge Lopes, que está sendo considerado o atual terror da Catacumba, já conta com diversas entradas em DPs da Guanabara e foi o elemento que, no último carnaval, após desentendimentos com um vendedor ambulante, promoveu cerrado tiroteio no Largo da Carioca, ocasião em que duas pessoas ficaram feridas e foram internados em estado grave no Hospital Sousa Aguiar. O marginal, que é de estatura mediana, filho do casal Natalina-Ulisses Lopes, morador na Ladeira dos Tabajaras, deverá ser prêso nas próximas horas.

IDENTIFICADO — Jorge Lopes, o "Jorginho", um dos perigosos assaltantes

Diário do Forum

A fim de conhecer dos pedidos de "habeas corpus" urgentes, estará de plantão na Justiça, hoje, o juiz Basileu Ribeiro Filho, titular da 4.ª Vara Criminal, que atenderá em seu escritório na Avenida Presidente Wilson, 164, 8.º andar, sala 804-A, de 12 às 16 horas, sede da Agência Nacional, edifício Nôvo Mundo.

•

O advogado Direeu Rodrigues Mendes, impetrou mandado de segurança contra o presidente da SURSAN, sr. Enaldo Cravo Peixoto, para que seja permitido o estacionamento de seu carro, em uma das áreas de parqueamento que estão sendo construídas pela SURSAN. Alega o causídico, que se tais áreas fôssem exclusivamente para carros oficiais, não se incomodaria. Acontece que, ao contrário, sòmente amigos e pessoas simpáticas daquela autoridade, têm possibilidades de estacionar nas referidas áreas. Continuando, diz que todo aquêle que tente se utilizar daqueles locais, sem possuir cartão de estacionamento, é ameaçado de prisão. O advogado considera discriminatória e inconstitucional a atitude da autoridade que faz a seu modo, verdadeiro loteamento em logradouros construídos com impostos pagos por todos os munícipes e emprêgo de verbas e serviços de funcionários do Estado. O feito foi distribuído à 5.ª Vara da Fazenda Pública, sendo pedida a concessão da liminar.

•

Na auditoria da Polícia Militar e Corpo de Bombeiros da Guanabara, teve início o sumário de culpa no processo a que que respondem o tenente Fabiano Waldez, aspirante Odir Pedro Martins, sargento Clempir Machado de Oliveira e o soldado João de Oliveira Filho. Os acusados no dia 28 de abril dêste ano, numa viatura da corporação, conduzida pelo cabo Solus Dias, passando pela Rua Alvaro Chaves, foram vaiados por grupo de menores, sendo chamados de "meganha". Es-

(Conclui na 5ª página)

Desbaratada a quadrilha

Expedito de Araújo (Rua Barão de Mesquita, 727), Alekson Fanseri (Rua Buarque de Macedo, 57) e Marcelo Silva (Rua Bela, 737), são os ladrões que há tempos vinham agindo no Bairro de Fátima e adjacências e que ontem, pela manhã, quando transitavam pela Avenida Mem de Sá, quase esquina da Rua Senado, foram presos por uma turma de policiais do 5º Distrito. Com os marginais, acondicionados em três pastas de couro, as autoridades encontraram um cofre e grande quantidade de ferramentas para arrombamento, inclusive uma broca elétrica, chaves falsas, luvas de borracha e limas de diferentes tamanhos. Em poder de Marcelo, foi também encontrado um revólver calibre 38. Todos meliantes, que registram antecedentes criminais e confessaram terem furtado um jipe na semana passada, em Santa Teresa, foram recolhidos ao xadrez.

(Na foto, os ladrões e seus instrumentos de "trabalho")

Assaltaram e atiraram no 'banqueiro' Razuck

Em declarações à reportagem do DIARIO CARIOCA, na tarde de ontem, o sr. José Ferreira Pinto, titular da Delegacia Policial de São João de Meriti, afirmou que não acreditava ser um cassino clandestino o local onde, pela madrugada, foram quase assassinados a tiros de metralhadora por um capitão do Exército o indivíduo José Razuck, de 42 anos — o maior "banqueiro" de jôgo daquele município —, além de dois homens que se achavam em sua companhia. Acrescentou a autoridade que, por isso, não sabe se o ataque armado ao casarão do Km 3, da Rodovia Presidente Dutra, e conseqüente ferimentos para seu proprietário e freqüentadores, se deu por motivos da contravenção.

O "banqueiro", que recebeu três balaços de "45", foi medicado no Hospital Sousa Aguiar (GB) e internado em estado grave na "Casa de Saúde Santa Luzia" na Avenida Mem de Sá, 335, nada quer falar sôbre o tiroteio. Seus empregados e familiares, porém, apontam o capitão João Guilherme Shupp como autor do assalto ao casarão e afirmam que o oficial, que estava acompanhado de dois subalternos e viajava num jipe da "Fábrica Estrêla", agiu por vingança, porque o "banqueiro" lhe negou a "doação" de Cr$ 100 mil. Dizem que o capitão Shupp, depois do tiroteio, levou de Razuck e seus "fregueses" quantia superior a Cr$ 1 milhão.

TIROTEIO NO CASSINO

Apesar do delegado José Ferreira ter dito que funcionava uma fábrica de colchões e que êle, em exames realizados no local, não constatou a prática de jôgo no local. A reportagem, entretanto, apurou que realmente existia o cassino de Razuck naquele prédio. Sôbre os motivos que culminaram com invasão a bala da casa de jogo e as circunstâncias em que a mesma ocorreu, o titular da DP de S. João nada mais quis revelar, dizendo que só pode se manifestar a respeito no final do inquérito que mandou instaurar, o qual, segundo êle, será assistido por um promotor público fluminense.

Segundo testemunho, a invasão do cassino da Presidente Dutra ocorreu por volta das duas horas da madrugada, quando mais intenso era o movimento de apostadores no

(Conclui na 5ª página)

EXCLUSIVO PARA O DC

O homem que sabe demais

Dos Arquivos Privados do ex-Diretor do Gabinete de Pesquisas Científicas da Polícia Civil do Rio

O assassínio de João Pessoa

"Presidente da República que fizeste do presidente da Paraíba?" — clamava o sr. Lindolfo Color, da tribuna da Câmara, na memorável sessão de 28 de julho de 1930. O líder gaúcho não obteve resposta a sua vibrante interpelação. O que se ouviu foi o tumulto provocado por uma maioria que fazia questão de se mostrar indiferente ao assassínio de quem fôra sacrificado pela liberdade de sua terra.

A GRANDE VITIMA

João Pessoa, candidato a vice-presidente pela Aliança Liberal, era o companheiro de Getúlio Vargas à sucessão de Washington Luís. Môço, intrépido, destemido, foi um dos baluartes da campanha de 1929-30. Sua pequena Paraíba cresceu no respeito dos brasileiros pela intrepidez de seu govêrno que, desde logo, se colocou ao lado dos opositores à candidatura oficial. Com Getúlio ou sòzinho, João Pessoa percorreu quase todo o Brasil despertando entusiasmo e confiança. Sua palavra continha a fé inabalável nos destinos da Nação. Confiava na vitória. Tinha certeza dela como tinha convicção de que tudo ia mudar com a queda das oligarquias e da influência eleitoral do govêrno.

O CRIME

Às 15 horas de 26 de julho de 1930, João Pessoa, que deixara o govêrno de sua Paraíba para se desincompatibilizar, encontrava-se na capital pernambucana, onde fôra visitar amigos e fazer compras. Estava na Confeitaria Glória, na Rua Nova, em Recife. Tomava chá calmamente. Acompanhava-o Agamemnon Magalhães, ex-deputado federal; Caio Lima Cavalcante, jornalista, e Alfredo Dias. De repente, ouvem-se três tiros. João Pessoa é alcançado pelas balas, disparadas a queima-roupa. Caiu já agonizante. Seus companheiros o levam correndo para a Drogaria Brasil, nas proximidades. Antes de lhe serem prestados os socorros indispensáveis João Pessoa falecia. Seu motorista, que estava na porta da confeitaria, ao ouvir os tiros seguido da queda de João Pessoa, tira sua arma e desfecha um tiro sôbre o assassino, ferindo-o levemente na cabeça. Foi prêso juntamente com o assassino do líder paraibano.

CANALHA!

Ao sentir-se ferido, João Pessoa ainda procurou reagir. Ergueu-se da cadeira, cambaleando, aponta o dedo para seu assassino e diz-lhe: "Canalha! Como se mata assim covardemente um homem!". Foram suas últimas palavras.

OS TIROS

Três foram os tiros disparados contra João Pessoa. O assassino, mostrando sua perícia no manuseio de uma arma de fogo, acertou todos no coração de sua vítima, quase que alcançando o mesmo impacto. A perfuração inicial alargou-se com a passagem dos outros dois projéteis.

João Pessoa

O ASSASSINO

O assassino do grande paraibano foi João Dantas, seu desafeto e mandão político no interior, onde vinha organizando a resistência ao chefe do Executivo da Paraíba, contando, para tal, com o apoio de vários donos do cangaço nordestino. Dominava em Teixeira, sertão do pequeno Estado. Contava com o auxílio de José Pereira que, em Princesa, formara um centro de resistência contando com as simpatias do govêrno federal e até mesmo ajuda de Estácio Coimbra, então à frente de Pernambuco.

Entrando na Confeitaria Glória, João Dantas, avistando ao seu desafeto, saca ràpidamente de seu revólver e desfecha três tiros sôbre o presidente da Paraíba. Não houve entre os dois nenhuma troca de palavras. A cena foi rápida, impedindo a intervenção de terceiros.

A CONFISSÃO

No auto de prisão em flagrante, João Dantas confessou a autoria dos tiros que mataram João Pessoa. Alegou que atirara contra o presidente da Paraíba por uma questão de honra pessoal. Procurara vingar a depredação de sua residência, em Teixeira, feita por ordem da vítima, e bem assim dar uma resposta à campanha de difamação que vinha fazendo à sua pessoa.

Ninguém aqui no Rio, na Paraíba, em Pernambuco e, finalmente, em todo o país, acreditou na explicação dada pelo assassino. Todos viam, no covarde assassínio, uma vingança contra o grande paraibano que tinha empolgado a Nação e concorrido, em grande parte, para a vitória das eleições presidenciais.

A REAÇÃO

A reação popular e os protestos contra o atentado surgiram de tôdas as partes do país. Na capital paraibana o povo assaltou a residência do senador João Gaudêncio, um dos chefes oposicionistas a João Pessoa e amigo do assassino, retirou todos os móveis e queimou-os na rua em três grandes fogueiras. Seus poucos partidários recolheram-se ao quartel do 22º Batalhão de Caçadores.

Em Pernambuco os incidentes cresceram o que levou o Exército a assumir o policiamento de Recife.

Aqui no Rio a chegada do corpo do presidente paraibano deu margem a manifestações sòmente dominadas pela violência policial a mando de Coriolano de Goes, então chefe de Polícia.

O assassínio de João Pessoa foi a rastilho que fêz com que, três meses depois, a revolução fôsse desencadeada no sul e no norte sob a chefia de Getúlio e Juarez Távora.

O CASTIGO

João Dantas, quando vitoriosa a revolução de 1930, foi encontrado morto na prisão. Dizem que se matou. Há, também, a convicção de que foi castigado pelos vitoriosos.

TIMBAÚBA (Da equipe do DC)